朝鮮日報
二十六日夕刊八面
京城府堅志洞三二番地 朝鮮日報社
代表電話 光化門(光)二三〇〇番

社說

齋藤內閣의展望 (一)

閣員人選의 困難으로 時日이 거듭되든 齋藤內閣은 이제야 그人選이 外相椅子를除外하고 決定이되옴을따라 今二十六日午後二時에 親任式을擧行하기로되엿다 齋藤新內閣은 所謂非常時期의 欲求에 依하야出現된 非常內閣이다 그前途에잇서서 果然 그期待하든바에 遺憾이업슬가하는것은 아즉施政方針의 正式公布가업슴으로 別로 論評할만한 材料가업스나 大概 財界及金融界의 批評으로보면 前內閣政策의 期待와 多少의相背됨이잇서 그때지 好評을하지 안는것이 各新聞紙面上에 낫하나잇다 그리하야그前途가如何히될가하는것은 새로히興味를惹起케되엿다

二

何如間 今番新內閣은 非常時局의大難局을 收拾하려는非常時內閣의意味로서 出現된것이아니오 他一面으로는政黨政治의累積罪業을 應懲하는바의 一種意味도 包含된것이事實이라하면齋藤內閣의務命이라든가 그期待되는것이 最志에相違됨이잇다할지라도 그것이意外의認識이오 推測의誤謬나할수는업슬것으로 생각한다그런데特히軍部側에서 云謂하는바今番의非常內閣이 그非常內閣되는本旨에 未及되는것이잇지아니 할가를미리 注意하는諸點으로볼진대 그前途에는多少의 低氣壓이 潛在한것을可히 推測할수잇슬것이다 果然 內外多難한 此際에잇서서齋藤非常內閣은 如何한 收穫이잇슬것인가? 一般의視聽은모름직이 等閑치아니한모양이다 그럼으로 吾等은 다만그歸趨如何를 綏擦視할뿐이다

大命拜受四日만에 齋藤新內閣成立

廿六日親任式擧行

(東京廿五日午後七時三十五分發電通至急報) 齋藤新內閣의人選은左와如히決定하고廿六日午後二時宮中에서親任式을擧行할터이다

內閣總理大臣兼外務大臣	海軍大將正二位勳一等功二級	子爵	齋藤實
內務大臣	正三位勳一等	男爵	山本達雄
大藏大臣	正三位勳一等		高橋是清
海軍大臣	海軍大將正三位勳一等功三級		岡田啓介
司法大臣	從三位勳一等		小山松吉
文部大臣	從三位勳二等		鳩山一郎
農林大臣	從四位勳二等		後藤文夫
商工大臣	從三位勳三等	男爵	中島久萬吉
遞信大臣	正四位勳二等		南弘
鐵道大臣	從三位勳一等		三土忠造
拓務大臣	從四位		永井柳太郎

荒木陸相留任決定

【東京廿六日午前十時四十六分發電通至急報】辭意荒木陸相은留任하기로決定하얏다

【東京廿六日發電通】荒木陸相은今朝入京한林朝鮮軍司令官과前後하야午前十時半齋藤子를訪하고陸相候補者에對하야懇談한바잇섯는데結局荒木陸相이留任키로決定되엿다

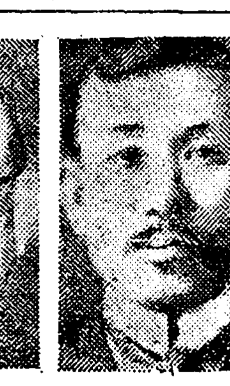

寫眞은 齋藤首相(中央)과上段右로부터新任된小山法相 中島商相 後藤農相 (下段右로부터) 南遞相 柴田書記官長

半島男兒의意氣

權金兩君의優勝에對하야

去二十五日東京에서行한世界올림픽大會全日本 第二長距離豫選及全日本選手權大會에잇서 數千數萬의群을 拔하야全日本에서精選된數百選手를優勢로壓倒하고第一着의 榮譽를獲得한權泰夏君의捷報는 朝鮮體育界에일즉이업든 痛快事이다 近來의痛快事이다 더욱이 이에加하야 第二着의 榮譽를獲得한選手가 또한 朝鮮人選手金恩培君이라함은 더욱朝鮮人으로서의 榮譽를 加하는것으로 半島男兒의 意氣를世界에 吐하는一大壯觀이라할것이다 또한 이事實은單히體育界라는狹小한社會圈內에 限定된半島男兒의더진波紋일뿐아니라 朝鮮文化의水準特히朝鮮人이한個의民族으로서體質的으로모든人種에比하야 遜色이업는것을提示하는瞭然한材料가된點에 意義가잇다할것이다 올림픽第二回豫選은世界올림픽에派遣할選手를詮衡하는最後의 選拔競技임으로 올림픽選手派遣選手詮衡委員會의制規에依하면 第四着의選手까지派遣케되여잇슴으로 制規에달하는權、金兩君은훌륭히 世界올림픽大會에出陣하고 全世界에서 모힌 스폿스맨에 석기어 일즉히 朝鮮人으로서 잇서보지못한半島男兒의意氣를吐하게된것이다 我等은 이에兩選手의前途에光榮이 기러짐으로서朝鮮人의光輝와存在의價値에더욱寶藻를 크게줄것을 深祝하는바이다

閣僚의年齡 平均六十八歲

【東京廿五日發電通】閣僚平均年齡六十八歲로 齋藤首相七五、山本內相七七、高橋藏相七九、林陸相五九、岡田海相六五、小山法相六四、鳩山文相五〇、南遞相六四、中島商相六二、後藤農相四九、三土鐵相六二、永井拓相五二歲이다

臺灣總督 兒玉伯內定

【東京廿五日發電通至急報】臺灣總督後任은兒玉秀雄伯으로內定되엿다(午後八時廿五分發)

組閣의大任마치고 齋藤新首相談

【東京二十五日發電通】擧國一致協力內閣組閣의大任을終한齋藤子는語하되組閣도十分까지終了하얏다明日午前中에모든것을발일수잇다閣員各籍의調製를終了하면陛下의奏啓할수잇슴으로그때까지는아모것도발일수업다難事를나처서조곰安心된다議會로內閣이되면곳開院式을奏請할生覺으로此議會가最奔忙하다大藏省關係의問題가第一만코또重要한데此는高橋氏가잘해줄줄밋는다其他各省에도여러問題잇슬貌樣이나별일업슬줄안다外相에對하야는아즉返答이업슴으로무엇이라할수업스나곳回答이잇슬터인데이것이決할時까지는內閣의政策問題는아즉發表하기는尙早하다政黨內閣이면平素政綱政策을有하고잇슴으로何時나發表할수잇스나今回內閣은非常時內閣임으로閣僚는相互協調하야調和調節하야나가지안으면안되겟다나自身의政策은잇스나如何한政策으로實現할것인가愼重協議할터이다一週間만지나면具體的問題에對하야詳說할수잇다議會의開院式은準備되는대로速히하겟다豫算其他는이제다시할사이가업슴으로大體前內閣의한일을踏襲할터이다多期通常議會까지는充分히내內閣의政綱政策이實現될줄思한다今回의組閣은내一人으로행하엿슴으로아즉손이못다엇다政務官廢止는생각지안으나閣僚와相議하지안으면무엇이라할수업다

南後藤兩氏의入閣케된事情

【東京廿五日發電通】南弘、後藤文夫兩氏의入閣事情은山本男이閣僚內에自己의뜻맞는사람이업다고嘆한結果、內務行政에通한後藤文夫氏를入閣케된것인데後藤氏는民政臭를帶하고잇슴으로이에調和케하고저政友系로부터南弘氏를入閣케하기로決定한것이다

不祥事件干與者 法에依하야斷乎裁斷

◇…陸相의言明

【東京廿五日發電通】二十五日午後二時陸軍大臣邸에서開會된非公式軍事參議官會에서는荒木陸相以下出席치못할矛盾이엇는바參議官側의要求에依하야午後四時陸相이出席을求하고參議官側의不祥事件干與者의嚴罰要求에對하야軍의威信과統制를爲하야法의命하는바에從하야斷乎히裁斷할旨를言明하얏다

西園寺公에게 組閣完了報告

兒玉伯을派하야

【東京二十五日發電通】齋藤子는本日組閣完了後午後八時二十分兒玉伯을西園寺公邸에派하야此旨報告케하얏다

新內閣成立으로 內務省關係大更迭

舊朝鮮關係者等의意見聽取中 廣範圍에亘할旋風

【東京廿五日發電通】新內閣의成立同時에內務省은本省、地方官에亘하야廣範圍의更迭을豫想하고잇는데 中央은森岡警保、湯澤土木、大島衛生及大野警視總監等은當然職을辭할것으로보고地方長官、內務、警察、學務各部長等의地方官의異動은齋藤氏의諒解한者單히情實關係로官에就한者는斷然罷免하고널니人材를拔擢할方針이다 그리고齋藤子는水野、永田、湯淺、有吉、丸山氏等의意見을聽取하고잇는데系統外務連이更迭이斷行될模樣이다

小山氏決定

民政黨幹事長後任

【東京廿五日發電通】民政黨幹事長後任은院內總務의小山松壽氏、院內筆頭總務後任은松田源治氏로決定二十六日代議士會에서指命할터이다

警視總監候補

佐上北海道長官乎

【東京廿五日發電通】警視總監候補는佐上北海道長官이有力視되여잇다

林司令官은敎育總監

【東京電】陸軍大臣은荒木氏가留任하고林朝鮮軍司令官은敎育總監이되기로決定하엿다

滿蒙政策上으로 內田氏就任反對

松平氏就任도軍部가不贊意 新外相의人選難

【東京二十六日發電通】齋藤新首相은外相으로서內田滿鐵總裁를起用할方針下에極力그勸起를促하고잇는데萬若同伯으로서絶對로就任을受諾안할境遇는駐英大使松平恒雄氏를起用할模樣이다그런데軍部에서는內田滿鐵總裁는滿鐵經營上重大任務를遂行中으로急遽히滿鐵로부터離하는것은滿蒙政策上으로도不利하다는國家的見地로同總裁의外相起用에反對意向을有하고又松平恒雄氏의外相就任에도對英及對歐洲外交上으로贊意를表치안코차라리駐露大使廣田弘毅氏의外相起用을希望하고잇다

就任受諾은 難局打開目的

◇…山本達雄男談

【東京廿五日發電通】齋藤子에게內相就任受諾을回答하야午後七時自邸에歸한山本達雄男은語하되 昨夜午後六時齋藤子로부터內相에就任하야援助하야달나는말이잇섯슴으로今日黨사람들과相議하야回答하얏다 別로히自己가拒絶하느니마느니하는經緯는업섯다 오즉只今齋藤子를맛나引受한다고答하엿다 別로條件은업다 此際自己가서게된心境은只今我國은非常한時期로只今까지의經緯를바리고齋藤子를도아有用한일을해보고저老骨에채질하여政局에立할決心을햇슬뿐이다 內務行政에對하야는別로確定된생각은업스나第一難事는人事行政일듯하다 말하자면各各相異한主張을가진雜多한分子를從來의主角을바려此難局을打開함에는如何히할것이냐하는目標로할것이라고思한다

新內閣에對한 陸軍首腦部意嚮

援助鞭韃國難打開에邁進

【東京廿五日發電通】齋藤內閣의人選決定과同時에이에對한陸軍首腦部의意嚮은擧國一致協力內閣이아니라고하는者도잇스나過渡期에잇서서의超黨派的內閣으로서는實際問題도外는無理한것이라고看做하고萬若此內閣에不滿한點또는缺點이잇스면極力이를援助鞭韃하야國難打開에邁進할것이라는意見이大勢를支配하고잇는貌樣으로또한此方針으로外部內에臨할意嚮이라고觀測된다

內閣書記官長 法制局長官決定

【東京廿五日發電通】新內閣書記官長及法制局長官은左와如히決定發表하엿다

任內閣書記官長(一等) 特히親任官으로待遇함 正四位勳三等 柴田善三郎

任法制局長官(一等) 同上 法制次官正四位勳三等 堀切善次郎

램프슨公使 北平發赴大連

【上海廿五日發電通】英公使램프슨氏는今朝八時半北平을去하야午後四時太沽에서天津丸으로大連에赴하야廿八日奉天에서調査團一行과會見할터이다

上海自由都市案 絶對反對聲明

國民政府外交部서

【南京二十五日發電通】國民政府外交部는本日談話形式으로左와如히發表하얏다 上海에自由都市設置의議가잇슴은國民政府는絶對反對이다 圓卓會議가上海中立地帶問題에關하면이또한斷然反對할터이다 但停戰協定의善後措置인實任、損害賠償等의問題는必然的으로中國側으로서는上海事件의善後會議에應할準備는하고잇다 日本側은圓卓會議서排日抗日運動의取締를要求한다하나該運動은滿洲問題發生에依하야勃發한것인故로日本으로서滿洲問題의根本的解決을條件으로하야日本이應諾하면圓卓會議開催에도應할터이나不然이면應치안을方針이다

英副領事負傷으로 損害賠償要求

南京政府外交部에

【南京二十六日發電通】英國副領事가中國兵에射擊되야負傷된事件에關하야英總領事『화이트』氏는本日外交部에對하야責任者의處罰謝罪、治療費其他賠償을正式으로文書로要求햇슴으로中國側은調査한後回答할旨를答하얏다

滿洲에서의 軍事行動을非難

獨逸議會서共產黨員이

【伯林廿五日發電通】廿五日獨逸議會에서共產黨議員『필크』氏는只今世界戰爭의時期는刻刻으로到하고잇다 滿洲에在한日本의軍事行動은全世界帝國主義的國家의쏘베트聯邦攻擊의第一段階이다 고演說햇는데도리혀笑聲에덥치는議場으로化케하는이外에有用치못하엿다

協定以外地를 中國側에全部引渡

軍隊定區域에撤收

【上海廿五日發電通】日本軍은廿五日正午中國側特別警察에對하야與淞鎮中協定以外의地點全部를引渡하고該地方에在한○聯隊는定區域에撤收하고同時에砲臺도中國側에手渡하얏다

調査團一行 大連에到着

램公使會見코저

【大連廿六日發電通】聯盟調査團一行은旅大의調査、內田滿鐵總裁及램프슨公使와會見코저今朝七時四十分特別列車로着連直時야마도호텔에入하얏다

中野東拓理事留任

近間引退를傳하던中野東拓理事는二十六日午後九時五分發渡東할터인데今次의政變에依하야그대로잇스리라는說이有力하게되엿다 即永井柳太郎氏의拓相就任에依하야留任說이傳하기에至한것이다 中野理事가留任하면東拓에서는中島氏理事昇進關係上理事一名을增員케되리라한다

東拓永興金山 元山電氣買電

東拓經營의永興金山에서는元山電氣와買電契約에依하야折衝中이든바契約의成立을보앗스나一個年最低六十五萬키로로十月一日부터送電을開始하게되엿다

都市經營總會

朝鮮都市經營會社에서는本日午前十時부터東京東拓本社에서開催하고今期決算案及五分의處女配當을可決한바利益金處分案은如左하다

當期利益金	七、七四七○
此處分	
法定積立金	一、○○○
特別積立金	一、二○○
株主配當金(年五分)	三、六四五
後期繰越金	一、六二五

工業協會總會

朝鮮工業協會에서는六月下旬銀行集會所에서定時總會를開하고左記事項을附議하리라한다

一、會務報告
一、豫算決算承認件

右終了後講演도잇슬豫定이다

東洋製糸總會

東洋製糸에서는去三十一日三井物產京城支店內에서定時總會를開하고今期決算案을附議할터인데依然無配로內定하고同日選任될住井取締役會長의後任에는高橋三井物產京城支店長으로內定하얏다

滿洲國에서 重要政務發表

閣議決定에基하야

【新京廿五日發電通】駒井國務長官은二十五日記者團과의會見에서閣議의決定에基하야左와如히重要政務의發表를하얏다

一、滿洲國內의治安維持에要하며關東軍의治安維持에要할軍事費는將來一切滿洲國政府에서負擔키로決定하엿다

一、莫斯科政府는滿洲國의總領事及領事(日本人을副領事로하)를부라고베쎈스크·치타·하바롭스크·海參威의四個所에駐在케할通告에對하야正式으로同意를與하고國交開始를要望하얏다 依하야人事詮衡에着手中이든바終하고近近駐在領事를任命키로決定함

一、滿洲政府에大連을除한舊中華民國海關即營口、安東、그라니치나야、綏芬河、滿洲里、黑河의各稅關을完全히接收하고南京政府에對한送金을中止하고全部滿洲政府의國庫收入으로함

一、馬占山의軍政部長을罷免하고臧國務總理가此를兼務키로決定함 馬는黑河에서監禁되여잇고萬福麟은馬의名義로策動한事實이明白케되엿다

群山輸移出入貿易

四月中群山港貿易額은輸移出二百五十八萬餘圓輸移入百三十一萬餘圓合計三百八十九萬餘圓으로前年同月에比하야輸移出三十二萬餘圓輸移入二十六萬餘圓合計五十八萬餘圓의增加인바輸移出增加는米價의騰貴가主因이오輸移入增加는鹽、葉煙草、油類、세멘트、鐵類等의增加輸入에依한것이다

白川大將遂逝去

【上海廿六日發電通至急報】上海爆彈事件에負傷되여入院手術後小康狀態에잇든白川大將은二十六日午前六時二十五分드듸어逝去하얏다

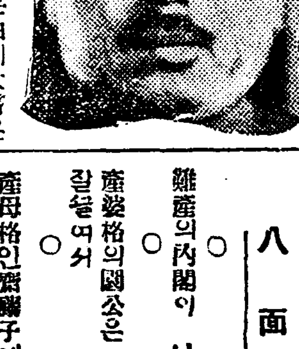

八面鋒

○雜產의內閣이 나왓다
○產婆格의園公은 미역국이나 잘얻어서
○產母格인齋藤子에對接해야지
○產母가든든해야 乳道가조코 어린애가健康한법이야
○精誠들여안解產이니外孫富貴하겟지
○우리의바라는바
○돈만히와서어려운細民에게도施惠가잇스라고

털을나게하는 博士의藥

毛根에故障이생기면 毛髮은 發育되지못하는것 毛母를榮養되게하는 毛根에故障잇스면 不毛症이라하는것 皮膚科의泰斗라는田中醫學博士는 多年苦心研究의結果 此點에着眼하야 好評을博하고잇는 것이 후미나인입니다

털나는약 후미나인

外來의榮養을吸收하는것으로후미나인에包含된貴重한藥劑를不絶히이作用으로內面에보내殺菌作用과興奮作用과榮養作用과를兼하야주어奇妙히털을나게하고脫毛를防止합니다●禿頭病○若禿○薄毛○脫毛○腫物禿等毛髮이업는것○其他眉薄毛○男女털잇는데털나는것○外不足과보기실흔사람은밉거지말고지금곳試用하라

후미나인 定價五十錢·九十錢·一圓六十錢·三圓五圓五十錢·送料內地十二錢·全國到處藥店에잇소·萬一品切時는代金너어左記로注文하라

(僞造品만흐니必후미나인水라指名하고사시요)

發賣元 東京市芝區田村町十八 電話芝一八七四 振替東京六〇一〇〇番 東京藥院
大阪市赤十字病院前 電話南一二四六番 振替大阪五〇八一八番 東京藥院

(說明書進呈)詳細說明書申込次第送呈

朝鮮第一自動車學校
全學費 參拾圓(實習學科共)新車購入內容充實 合格率最高·就職保證·夜學部의便도잇슴
貳錢切手封入學則進呈 (京城府廳大漢門前)

○鑛業家의大福音出來○
日鮮對照 現行朝鮮鑛業令
附 土石採取規則 土地收用令 銃砲火藥類取締令施行規則
美本全一冊 定價金九十錢 書留送料十四錢(要先金)
▲經濟恐慌이全世界를襲한이때에當局에서는產金政策을奬勵함으로全鮮에鑛業熱이一時에爆發되고黃金時勢가一躍四割引以上을突破함은一般의觀하는事實이다本書林은時代의要求에應하야現今朝鮮에서現行되는鑛業令과其他鑛業에對한諸般手續을一毫도錯誤가업시刊行한것이니各種의鑛業家諸氏의掌中에는暫時도不可無할寶典이니落後에後悔가업시即時購得하시오!
發行所 京城鐘路二丁目二〇 振替京城三九〇一 德興書林

돈모는大王 케-오-式 穀物膨脹機

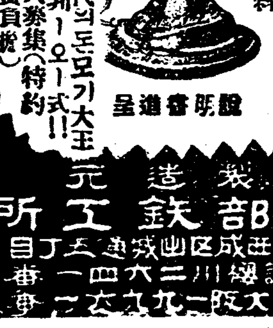

開口一發!! 五合의米가八升으로膨脹 製菓用·常食用·養鷄飼料
昭和年代의돈모기大王 機械는케-오-式!!
特約店大募集(特約에는旅費負擔)
說明書進呈
製造元 岡部鐵工所 大阪市東成區

注意 近來오-케-式其他의名稱下에類似品을多數販賣하오니買入하실때는必히케-오-式에注意하시압

上海爆彈犯尹奉吉 軍法會議遂開廷

◇第一回審問맛치고閉廷◇

憲兵隊에서開催

【上海廿五日發電通】 지난사월이십구일상해신공원(新公園)에서거행된 천장절 축하회장(天長節祝賀會場)에서수류탄(手榴彈)을던저 백천대장(白川大將) 야촌중장(野村中將) 중광공사(重光公使) 하단(河端)및단장의 제씨를 암살하려고하든 조선인 윤봉길(尹奉吉)에대한 제일회군법회의(軍法會議)는 이십오일오후화리(花里)적목(赤木)량상시관으로 상해헌병대(上海憲兵隊)에서개최되어동오후사시에폐정하엿는바다음군법회의는미정이라한다

◇—사진은상해에서폭탄을던지고현장에서체포된윤봉길(손에든것은권총과수류탄)

平北、慶尙南北 三道에暴風被害

堤防도崩壞、漁船難破多數

十五隻行衛不明

이십사일부터 조선반도를 엄습한 폭풍우로 평북경상남북도해안일대는 막대한 피해를입엇다 이때문에 십육일까지 판명된피해상황은 아래와갓다

이십사일오후한시경 만조(滿潮)때에 평북룡천군황초평도(龍川郡黃草坪島) 연안에해일이되어 제방사백간이나 문어지고 룡전(龍田)오백간이나붕괴되엿는데 인축에는피해업다

◇이십오일오전십일시사십분경 폭풍우으로 인하야 경북영덕군 영덕면(盈德郡盈德面)근해에서 조선식 어선이 난파한것을근처로지나든 기선 대창환(大昌丸)이 발견하고 선원을구조하엿다

또동일동군조보면금진동(烏保面金津洞) 김응선(金應善)이가 수조어선(手繰漁船)를가지고출어중 행방불명이되고 다시동방면에출어중이든유망(流網)어선십오척도 행위불명이되여 선원백생사가 크게 념려되고잇다 방금발동선으로써수색중이다

沙里院農校生 七名을檢擧

학생독서회조직혐의?

載寧警察突然活動

【沙里院】 지난이십삼일 재령(載寧)경찰서 서원이 사리원에출장하야 돌연이 활동을개시하야 당지 농업학교(農業學校) 오학년생노 세명과 사학년생세명 삼학년생한명을 검거하는동시가택을 엄밀히조사하야 좌경서적과 긔타불온한문서를 압수하엿다는데 사건의내용은 비밀에붓침으로 자세히 알수업스나 비밀결사(秘密結社) 독서회(讀書會)에 관계된듯한것이라는데 작년 동맹휴학사건으로 퇴학을당한 청년수명도 검거하엿다고한다

金庫는쇳대업시 四百圓盜難

칠십팔만원사건잇슨이후 又復平壤에怪盜!

【平壤】 복잡하든번화한평양부내대화정(大和町)한복판에서괴도가나타나 감쪽가티 대상점대동금고안에 들어잇는 현금을 가저간사건이 생기엿다 이십오일오전구시경 계림상사회사(鷄林商事會社)에서는 사무실문을 열고 금고를열엇든바 금고안에들어잇든 현금사백여원이 업서젓다 즉시 평양서에게출하여 동서에서는 형사대가 출동하여상세히 검증을하엿스나 비오는밤이엇것만 족적(足跡)하나도 남기지업고 교묘 무쌍하게 금고를열고 현금을 끄낸후 여전히금고를닷친후달아난것으로판명되엿다

公安隊가叛亂코 遼中縣城을占領

공안대가반란하야점령해

數百同胞安危念慮

【奉天廿六日發電通】 이십사일아츰 아홉시경 료중현성내(遼中縣城內) 윤수배 하든공안대(公安隊)는 돌연【병변】을 이르키어 성내에 잠입한토비와 호응하야 동성시 완전히 성내를 점령하고 현지사를감금하엿다 료중현성내에는 일본인십수명과 조선인수백명이 거주하야잇스며 동지누근는 근래불온하야 거주민보호로 료양(遼陽)경찰서에서는 삼십명의경관이 출장중인바 그후소식이두절되엿슴으로 전무안누가 퍽걱정된다한다

(前略) 명되엿다 범행은전날오후 십일시에 현금을금고에 너혓는것임으로십이시이후는밤에까지에 결행한모양이다 도난을 당한금고는 밤으로에盜賊、가잇는 대현금과임에불구하고 교묘이 범행을한것을보면 금고전 누상식이 잇는자로낫서질을한듯하다하여관 조선는행칠십놀만원사건이후되대담한범행인만큼상당이주목을 끌고잇다

新義州高普生 三名送局

讀書會組織活動

【新義州】 신의주 고등보통학교에서 지난오월에 이삼사학년생이 격문을산포하고 교내를 라섭한사건되어의자로 삼명을 검거한사건은 취조를하든중 지난이십이일에 文學麟、金寅煥、金奎鉉、李珍熙、鄭千順、李時雨、洪用七등은 무사석방되고 남어지사명은계속취조를 맛치고 지난이십오일김인환(金仁煥) 김종석(金宗錫) 백봉수(白鳳洙)등삼명은 일건서류와가티신의주지방법원검사국으로로송국되엿다 한다 그리고이사건의 수모자들 아직체포치못하야 공서에서는 계속활동중이라고한다

反滿洲軍 中東線爆破

하르빈서쪽에서충돌하여

東西線全滅

【하르빈廿四日發電通】 만수국군과반란군(叛亂軍)은「하르빈」의서방십오키로의시점에서 이십사일 오후충돌하여 반란군은수개소의 철도를 폭파하엿나 그리하여이때문에 구아련락(歐亞連絡)의간선이불통되여동서에궁한 중동철도의 교통이두절되여「하르빈」「장춘」간만운행하고잇고 그여북만의 교통은전멸상태이다

今曉敦岩里 火災

損害萬餘圓

금이십육일 오전일시경에 동소문외돈암리 이백사십번지 국우상점(國友商店)무과장(前經務課長)씨방에서발화하야동가를전소하고 동이시반경에 진화하엿다는데손해는일만삼천원가량이라하며원인은조사중이다

本籍馬山府萬町一八九住所馬山府南町 二九八 金炳潤(二三)▲本籍密陽郡山外面南新里三七九住所同面嚴光里當時釜山府草梁町一五六居住朴東俊 金友三郞安永達 (三二)

釜山檄文事件 三名公判廻附

대구반제격문범의일당

釜山地方法院終豫

【釜山】 지난해팔월에부산헌병분대(釜山憲兵分隊)와경찰서에서 부산진(釜山鎭)각공장지대로다수한 격문을 산포하엿다는 혐의로 동래고보교(東萊高普校)학생등과청년 이십이명을 검거하야 한동안 세간의시청을 쯔을든부산격문사건은 부산지방법원(釜山地方法院) 시정예심판사 (市井豫審判事) 의손에서심리중이든바지난 이십삼일에 치안유지법(治安維持法)출판법 (出版法) 보안법(保安法)위반으로예심종결이 되여즉시 동법원합의부공판에 넘기엿는데 당시사건은대구(大邱)제팔십련대 (第八十聯隊)와각중등학교에산포되얏든격문사건의 일미로서 피고들의주소성명은다음과갓다 한다
▲本籍京畿道富川郡靈興面外里一〇九住所釜山府凡一町一四八三金永洙 李永洙(二六)▲

新義州警察이 獨孤佺氏檢擧

【신의주】 지난이십사일신의주경찰서고등계에서는시내에 거주하는 조선일보지국기자 독고전(獨孤佺)씨를 검거인치하야비밀리에 취조중이라는데 사건의내용은 알수업스나 이십오일에 검거된 관계가 잇다는바입안묘령녀성과 관계가 잇다는바일반은 주목한다고 한다

授業料未納兒童 五百餘生徒逐放

수업료때문에상학때축출

洪原公普校의處事

【洪原】 함남 홍원읍 공보교(咸南洪原公普校)에서는지난이십일일은 토요일인바 하학시간에선생들은 생도들에게 오는이십삼일(月曜日)에학교로올때에 수업료를 가지고 오라는명령을하얏슴으로 천진란만한 어린생도들은집에 도라와서 부모에게수업료 팔십전을 준비하여달라고졸라대엇스나 구득할도리가업섯다 그리하야월료는에그대로학교에갓다 상학시간에수업료를 가저오지못한 생도들을 나가라하여달라고도못하고학교는 고나온아동이오백여명이라고한다 그런데 그중에 모학생은눈물을흘리며「우리들은학교에서나올때에는 아지못하겟는데 지금 나와서본나 참으로 분합니다오늘부터는 시험시간 이올시다수업료는십전 때문에 우리가기대하는시험도 치지못하엿 습니다」억울한눈이눗기며말하엿다

美展의特選 朝鮮人側僅六點

◇今日正午에發表

이십육일에 잇섯다 동양화에는 칠인중조선인측으로는 백윤문(白潤文) 리상범(李象範) 두분뿐이고 서양화 부에는십사명중칠번에 특선되엿는 리인성(李仁星)씨외에 새로 특선된 리마동(李馬銅) 최연해(崔淵海)량씨등 겨우 세분밧게업나 그리고 제삼부공예품부는 세명중리남이(李男伊)씨한분만이다

朝鮮美展特選

東洋畫(七人)

命題	氏名
蜀葵	白潤文
歸樵	李象範
[illegible]	加藤松林
木蘭의秋	堅山坦
서리온開城	宇野逸雲
藥水	松田黎光
鬼神은잇단다	三戶萬象

西洋畫(十四人)

命題	氏名
城外風景	屋野二
男	李馬銅
가이유	李仁星
風景	河本一男
近郊風景	橋[illegible]男
裸婦	高[illegible]稱行
靜物	王城[illegible]
베란다	山田新一
고양들	山下一[illegible]
[illegible]	秋崎[illegible]美
아르디에의[illegible]	藤井芳子
[illegible]	[illegible]間[illegible]
安[illegible]의[illegible]	崔淵海
仙人掌의靜物	下田[illegible]

工藝品(三人)

命題	氏名
[illegible]	五十嵐三次
[illegible]朝鮮[illegible]	李男伊
水注	宗高[illegible]

避亂民車顚覆은 王軍의所爲?

負傷者는入院加療

【하르빈廿四日發電通】 중동철도동부선(中東鐵道東部線)에서피란민열차를 전복식인 범인은왕덕림부하(王德林部下)의편의대로 추측되는데 중상자는이십사일오후 하르빈 중동철도부속중앙병원(中東鐵道附屬中央病院)에수용되얏나

北靑非合法勞組 二十四名遂送局

륙대로동조합중심검거사건

二月以來取調段落

【北靑】 지난이월에이르러함남북청군신포읍(咸南北靑郡新浦邑)에서는 로조간부중심으로하야『新浦六稼』로조사건혐의로인하야 검거선풍이돌발되며 김덕영(金德永)림학봉(林學鳳)량씨등이 요인다수의 검거자를내여 이래엄중한 취조를진행중이던바 그중일부는 무사석방되고 림학봉 장징진외이십이명은 지난이십일에 이르러일건서류와함께 함흥지방법원 북청검사국으로넘기엿다 고한다

京城少年聯盟 定期大會開催

조선소년총동맹경성소년련맹에서는명이십일일 오후여섯시부터 견지동그회관에서정긔대회(定期大會)를개최하고중요한제반사항을결의하리라는데일반가맹단체는일제참석하기바란다고

康津檄文事件 四名公判延期

【木浦】 작년칠월경에반제격문다수를 산포한 전남강진군병영(全南康津郡兵營)격문사건은발생이후 칙명취을 중심으로하야자유로조(自由勞組)와동긔야학교원 다수가검거되얏섯든바 그중주유(朱柱瑩)정상섭(鄭祥燮)김천두(金千斗)김사수(金珝洙)신상철(申相澈)리종가(李鍾奎)등이 공판긔일인고도 그들의부형이 목포에서 치안유지법 위반으로 보한바어니와 지난 이십사일 긔지가 전일가판으로는 병정에 무수한 결과 사히사건이라면 언제든지 자진변호하여주는김병로(金炳魯) 김용무(金用茂)량씨로 ...

探石場뒤에서 男女暗葬屍發掘

東大門署犯人嚴探

이십사일 오후오시경에 부내숭인동(崇仁洞) 경성채석장(京城採石場)뒤 솔밧속을 통행하든 동리사람이 고목나무밋 흙이 헛트러진 곳에서 이상한악취가남으로 호긔심으로 파보앗드니 그속에서 부패한사체가나왓다하야 동대문경찰서(東大門署)에급보하엿슴으로 동서에서급행하야 현장을발굴한결과 지녀두사람의시체가나왓는데한데뭇은두사람의시체에는솜뭉치를 감겨잇슴으로보아 약일년이상을경과한것가트며이별(離)로보아서사십이상의남녀인것이판명되엿나 그러나 전후사실로보아서동리주민의 암장(暗葬)인듯한의심이잇슴으로 목하동서에서그신분을 조사중이라한다

阿峴少年會發會

시외룡강면아현리(龍江面阿峴里)에소년긔관이업슴을 유감으로생각하고 유지제씨는 아현소년회를조직하고거 오월이십이일 오후일시부터 장창긔(張昌起)씨 사회로 준비회를 개최하고제반토의를맛친후 발회식거행은 불일간한다고

土幕이倒壞 移住民大困境

아현리로떠난수월동민

基地工事不完全으로

이미보도한바와가티서대문 고양군부일동(孔德里)토막민에게 아현리토막민들은 거위문제에대한 사건이 이번에 빌오십칠일 경찰서 등에 서대문서 아현리로 모도 이사하야 그간은 이전하여 ...

문제만튼부내송월동(松月洞)토막민일백사십오호 이거간서대문경찰서(西大門署)의장화가튼 협긔독촉을 밧고서약서를 밧진후 사월이십일날밖에지무와 아현리(阿峴里)로 전부옴기여가게 되엿다하야 무보하엿거니와 그간에로긔변한 중병자가잇는 오륙호(五六戶)를남기고는 전부아현리로 옴기여갓것다 그러나 당국에서는 이전하기전에 약속한인부는 물론하고이권비로 준다든십오원식도 아직까지 주지아니함으로 그간도천(天)생활을하다 십이하면서가족일동이 로동하는 틈틈으로 다시토막을 엽어노앗섯다 그러나그토막은 본래기자가 편고치 못한데다가 또모든 재료가안심치못하엿슴으로 작금에온조마한비에도 견대지못하야 거위쪽으러지게 되엿다는데 二중에서도 아현리일구 상봉리(雙峰里)산비탈에서잇는동리십호수엽서 그 ... 원준(元俊)동인의토막은어제비에 권부쓰러지고 마럿슴으로 다시명의가족이 갈바를모르고 십오한데에나와 안잣다하며또그외에도도토막사오채가모다 기둥이문허것슴으로 비단이마지안는 동시에당국의무신을원망한다한다

娼妓殺害犯 死刑을言渡

금일경성지방법원에서

二名慘刺殺한禹奉鉉

작년십이월이십七일밤에 경성역전동양(東洋)호텔에서 자긔의정부와 그동낙창기 (娼妓)두명을자살한 한강통(漢江通)우봉현(禹奉鉉)에 살인죄(殺人罪)에관한 관결언도는 이십륙일오전십시에 경성지방법원 적(狄)재판장으로부터사형(死刑)의판결언도가잇섯다

잇섯슴으로 이들에게는 보수천파수정천(寶水川水晶川)의오몸(汚物)을소케하게하고남어지천부는두밥면으로 나누어 각기고향으로 돌려보내엇스나 멀시안허또다시 시내를횡행하게 되리라하는데이를 소탕박침에 대하야경찰부위생과(道警察部衛生課)에서는연구하는중이라고한다

癩患者와 乞人退治

釜山署에서

【釜山】 근래부산시내에는부동자의 횡행으로 시민보건상 심히위험이 된다하야 일반은매우우려하고 잇는터인데 지난이십사일 미명을긔하야 부산경찰서에서는 시내각처에 산재한뢰병환자(癩病患者)소굴을습격하고이백이십 사명의 걸인군을모흐게되얏다 그중대반이 뢰환자이엿고 삼십여명의 근장한자도

東京變電所 襲擊嫌疑釋放

【長春】 긔보=일본동경변전소습격혐의자 (日本東京變電所襲擊嫌疑者) 로진범인과련락관계가잇는듯하여 장춘령사관(長春領事館) 경찰서에검거되여엄중한취조를밧는사명은그간취조를마치고 런락의 혐의가업슴으로 석방하엿스며 진범인은어데로종적을 감추엇슴으로 체포치못하여엄탐중이다

本紙의二大讀物

碧初 洪命熹氏의 林巨正傳續載

벽초 홍명희 (碧初 洪命熹)씨가 특출한 견식과 유여한 문상으로 리조 명종(明宗)시대에나서커다란 자최를 남기린거정(林巨正)이를 주인공(主人公)으로 그시대의 민중의 사상동향과 아울러 풍속을 여실이 묘사한 소설 림거정전(林巨正傳)은 일즉이 되어 만천하의 독자로하여금심취(心醉)케한바 잇섯스나 중도에 련재건으로 유감하게되어 부득이중단하엿다 그러나 홍명희씨가 민중대회사야그동안 정양중에 잇섯스나 근일에는 건강이 조치못하필하게 되엿스니 본사에서는 독자와 가티 깁버하는바이다(寫眞은洪命熹氏) ... 건이회복되엇슴으로 불원간 계속하야 본지에 집

史家 申丹齋의 朝鮮上古文化史 今日부터連載

조선력사의 대가로 자타가 공인하는 단재 신채호(丹齋申采浩)가 수십년을 발누면서도 긔정력과 시간을 밧치어 연구수집한 조선상고문화사(朝鮮上古文化史)는 그동안 일백수십회로 본지상에 련재되어 그정확한 사실(史實)과 풍부한 인증이 일반독자로하여금 경탄심얼케하엿섯다 그러나 중도에 원고의 수정이 아니되여서 중단되엿섯스나 금일 다시 속호가왓슴으로 련재하게된바 금일으로 계속독파할것을 밋는바이다

朝鮮日報社

오래苦生하던難症의 淋病을自宅에서 完治한實驗

東京 栗原武雄

누구나그러켓지만 나는처음淋病에걸리든 二三日은아주보르고 三日째되든날처음尿道에게미가기는듯한가려움과 小便할때마다 熱湯을붓는듯한疼痛을늣겻는데 무슨뜻이나 藥을먹어보앗스나 그리다가 어느날의속에서 嚴해지는 ...

醫師의命令에服 ...

病알코醫師가된 ... 다는말과가티 大正十五年부터 昭和五年까지 再發할때마다 治療하야 ...

資産을蕩盡하드 ...

『그러나술은삼가 ...

尿中에다만二三 ...

再發하엿든것이다 ...

前東京吉原病院長佐藤榮先生及見秘尿科醫學博士山崎和雄先生의指導한부라온錠劑를 ... 急性用、慢性用、婦人用의三種이잇는데、藥價는二〇夏十日量三圓八十錢、五〇夏二十五日量七圓、八〇夏四十日量十圓、全國海外有名藥店에잇슴。品切된때는東京芝三田通新町十三、日本藥化學研究所에直接申請하시오振替東京三一九四三番。適用法其他詳細說明書를無代進呈함

今年內에發布될 小作調停令內容

地主本位의小作制度로부터 農民을救濟한다는것이本意

◇小作爭議는이法令으로解決

多年總督府에서 研究해오든小作令과및小作調停令은 今年度안에發布하기로準備中인데그內容은大體로다음과갓다 卽두法令의要旨는 只今까지地主本位의小作制度밋테서 日常被搾取階級으로苦痛을늣기여오든農民을不合理한 小作慣行으로부터救濟하는同時에 一面近來에漸漸增加해오든小作爭議를이法令에依하야公正한調停下에解決한다는것이다

小作調停令 小作料와其他小作關係에對하야 爭議가發生되얏슬때에地主又는小作人은 그爭議의實狀을分明히하야裁判所에 調停을申立하면裁判所에서 第三者로居中調停에參加하야兩者間을잘周旋하야 當業者인地主와小作人의互讓을計劃하야그새에妥協의一致點을發見하야 和解를시키자는것인데朝鮮서는內地와갓치調停委員을設置하지안코 小作官의調查와및小作令을對照하야調停官이그全部를處理할方針이다

小作令 小作關係의實體卽小作契約、小作料、小作料納入方法其他小作全部에對하야 그實體를分明히하고小作權을確立하야地主의土地所有權과對立的이되게하라는것으로서 小作人側에서보면그地位를確保하게되야恩惠를입을만한法令이되지마는地主側特히朝鮮과갓치小作人을奴隸와갓치보고壓制를加해오든地主에게는 多少間脅威가 될것이다한다

百萬元을듸려서 黑龍省金鑛調查

몬저加奈陀아라스카調查 滿鐵에서專門家派遣

【長春】滿洲國政府의依賴에依하여滿鐵에서는軍部의積極的援助를求하여未開의寶庫黑龍江省內의砂金鑛採掘을目的으로現地에基本調查를하기爲하여調查隊를派遣할豫定인데旣報와가티滿鐵調查會의資源調查를根幹으로過般來技術局內部에서具體的立案에着手中이든바이즈음成案을得하엿슴으로近日重役會議에提出하여決意를求할豫定이다同省內의砂金鑛은黑龍江以外九個에散在하여잇는데이곳에는前人未踏의地로서馬賊이盛히出沒하는等多大한危險이만흠으로多數의日字를要하게되고保壘等의工作其他採掘器具購入에多額의費用을要함으로滿鐵에서는몬저百萬元에갓가운巨額의調查費를計上할方針으로서目下着着具體案을作成中該基本調查着手보다몬저加奈陀괄니포니아아라스카等地에砂金鑛採掘狀態를視察하고且使用器具의購入其他에對하여研究하려고五個月間預定으로서前記各地에專門家를派遣하기로되여人選中맛츰내技術局機械班主查技師十石眞雄同採鑛班主查技術員岡本榮地質研究所矢部茂二氏를 派遣키로決定하고總裁의決議를 기다려來六月十日頃滿洲出發目的地에向할豫定이라한다

國地造林으로 農民生途漠然

조림으로화전경작할수업서

【慈城】평북자성군자성면회양곡은 국유림지대인바 생활에헤매는 농민십여호는 그곳에서근근히 화전(火田)생활을 하여오든중 그나마 도청으로부터금춘에 조림을하여버렷는데 십여호의농민은생도가막연하다고한다

莞島海組의 總代會

連二日開會

【莞島】지난二十日부터莞島海組에서는 第十回總代會를組合長代表小林理事와 司會下에九十餘漁民代表廿六名出席으로開會되어問題가되든組合所有土地處理問題와貸附金收入問題等에對하야는 今後로잘處理하겟다는理事의 言明을맛치고 過年度委託販賣實行을總代會議에法的으로形式을밟지안코組合任意로實行하얏다는件에一般總代들은不平이滿滿하얏스나 道의指令에依하야不法이나마實行하얏다는李郡守와小林理事의答辯에一般은承認하고七年度豫算에드러가서細密히考慮하기爲하야一日間延期하기로한後 午前十二時에 閉會廿一日午前十時에續會하야豫算案討議中所有物賣却項에土地百坪을七年前에는 百圓也에販賣契約하고 半分만收入하고今日外지一次도總代會에말치안터니 殘餘半分處理時期인今日에야말한것은무슨理由인가하고一時會場은緊張하얏스나 監事役의經過報告에多少理解하고收入總一萬九千六百五十五圓也를無事히通過한後 散會하얏는데前年에比하야 一千三百餘圓이減少되엿다더라

今年內 鮑採捕禁止와 海女失業問題

對策을當局에서考慮中

鬱陵島를除한外慶北道一帶의鮑採捕는漁業保護라는見地로慶北道에서는總督府의承認을經하야드되어지난三十一日부터總督府令과相俟하야道令으로써向後二個年間採捕를禁止하기로決定하얏는데이로因하야慶北一帶五百餘의海女는할수업시失業케되얏슴으로慶北道當局에서는그救濟를爲하야慶南、全南方面으로 移住케할外또는海藻採取로轉業케할外함에對하야頭痛을하는中이라 上今年으로부터는慶北道에二個年、다음의二個年間은全南道라는順序로二個年間式輪次로一道式禁止할方針임으로海女의失業問題는二個年마다닐어날것인바 따라서今番의處置는곳前例가될關係도잇서當局에서는愼重히考慮하는中이라한다

肥料自作自給 江陵郡서實行

【江陵】강릉군의금년도퇴비(堆肥)제조량은 이천칠백 삼만일천삼백사십이관으로계조호수 일만일천 륙백이십삼호인바 이번수입이십록관이라는바 금비(金肥)의구입량이 격감하는현상이라는바 군당국은 극력으로 비료는 농가의자작자급책을 계획실행하려고 한다

自作農創定의 指導部落設置

【咸安】경남함안금융조합(咸安金融組合)에서는관내각리에지도부락을설치코저 적당한곳을물색중이든바 함안면파수리(巴水里)가적당다하고지난이십일하오네시에 지도부락 설립식을거행하얏는데 전기 파수리는군내에서 가장빈궁농민으로 제일위를 점하는바인데 금후금융조합에서 지도부락을 설치하는동시에 일반농민에게 자작농창정시설을 필두로 부업방면에까지적극적으로 장려하야 일반에게 모범을 보이리라고 한다

定平商民들이 聯合運組創立

【新上】함남정평읍(定平邑)상민들은 종래의 일역일점(一驛一店)의불편을늣기고상민련합운수조(商民聯合運輸組)를조직하야 지난십사일부터 정평역전(定平驛前)에서개업햇다고한다

咸南部落 桑田品評會

咸鏡南道農會主唱으로蠶業獎勵를爲하야部落桑田品評會를開催한다는데그方法은平地十二郡을 …… 位로하야成績이가장優良한곳에 …… 한다고한다

大豆粕代身에 魚肥를使用

慶北道에서積極獎勵

慶尙北道에서는高價한大豆粕代身에肥効成分에잇서서大豆粕과別로틀리지안코그리고比較的廉價한魚肥의施用을奬勵하게되야道農會에서周旋해준肥料의共同購入에當하야서는될수잇는대로魚肥를二千七百三十三俵를購入하는同時에 各郡을督勵하야農家의魚肥購入을周旋하고잇슴으로 今年의魚肥消費는相當히多大하게될可望이다 다만한가지念慮되는일은멸치거름이副食物로相當한맛이잇는關係上이것을肥料로耕地에使用치안코人間의반찬으로할작정이잇다고하야道農務課에서는그食用防止에매우애를태우고잇는形便이다

朝窒貯水池에 養魚場施設

七百萬坪大貯水池에 大規模의魚業開始

朝鮮唯一의貯水池라稱하는朝窒赴戰江水力發電貯水池에養魚를하고저朝窒會社에서는일즉總督府에對하야그設計를依賴하얏든바鏡城海水產試驗場으로부터再昨年務谷博士가實地調查를行하고드되어今年度도부터三個年繼續事業으로公魚一千八百萬粒、鱒目魚百萬粒을孵化케할計劃을세웟다한다그리고初年度에는公魚八百萬粒、鱒目魚二十萬粒을收容하기로되어咸南道鴨綠江上流長津에潛在하며四月以來鱒目魚의採卵을하든바二十萬粒의採卵을終了하야貯水池에運搬하야지난二十日午後元豐所在의新設孵化場에아모故障업시全部收容하얏다또한公魚는지난달한달동안에咸北으로부터採卵收容을完了하얏는데그貯水池面積은約七百萬坪에亘하는것으로年年孵化하는採卵으로하는養魚는놀나일만큼繁殖될터이라한다

戶稅事件 農民全部釋放

청서를밧고서

【新上】창읍정평군귀림면(定平郡歸林面)의금년도호세부과률(戶稅賦課率)이불공평하다하야 호세납입고지서(戶稅納入告知書)를반환하며면장과면협의 …… 속하는 반면의 지세를올리자 귀림경찰은 이사건을 선동한혐의자로 농민일곱사람을 검거취조중이던바 그들일곱사람은 지난이십이일에 무사석방 되엿는데 경찰은 호세납입을권고하고 벌금이라는등 내용의 청서를 석방할때에 밧앗다한다

昨年度의 『蟹』간즈매 二千箱減少

昨年度朝鮮產蟹罐詰生產高는統制關係로前年보다約二千箱減少인一萬箱程度인데市勢는目下神戶駐在理事가極力斡旋한結果前年同樣一箱十八圓可量이라한다

法律問答

【問】 戶主甲이乙에게負債가잇는바戶主의所有도別로업고다만飮食營業만하는바이며外지의營業者名義를甲의長子乙의名義로變更한바乙의營業道具와使用自動車電話及家具等을甲의債權者가差押執行해도無妨합니가 戶主의債務에戶主와同居하는長子의所有로確認할不動產(例貯金、衣類、衣服、家具)等을執行할수잇습니가(同居하지만은父의所有가아니고長子의所有로認證할不動產等에對하야)(一問生)

【答】 一、家族의特有財產은戶主의債務로因하야差押치못합니다 그러나家內에잇는動產等의所有가不分明한時는一應戶主의所有로認定을밧게됩니다

【問】 本人이乙의紹介로丙에게若干의金錢을貸付하야 줄바其後返濟期日經過하야 乙丙에게數次督促하다가形便에依하야 元利金을밧지못하고借用證書를合하야 다시해달나하얏더니 元利를合하야證書를다시 해주기로 本人은잘될줄아랏더니 一個年後他人에게 此證書를뵈와더니丙은前과如히借主가 되고乙은立會人으로 記載되얏다하니乙은詐欺罪가 됩니가乙에게金錢請求가될수잇습니가甲本人은無識한女子이올시다 速히敎示 (無識한女子)

【答】 一、詐欺罪가成立됩니다 二、나중借用證書를밧을때當事者間契約이債權更改가되지아니한것이면乙에게請求할수잇습니다

【問】 甲債權者가大正九年四月에乙債務者에게金若干을貸付할때에丙連帶保證人이有하얏는데同九、十兩年間利子外元金一部의回收가有하얏고昭和四年四月頃利子中若干의回收가有한後昭和五年四月頃甲은右債權을丁에게讓渡하고又丙에게도通知하얏스나丙은何等의拒絕도업고또返償할意思도보이지아니합니다 一、右回收方法은如何히하면조흘가요 二、時效는完成되지안습니가 三、本債務에對하야는丙이無限한保證이될가요 (但乙은報償할能力이업습니다)

【答】 一、訴訟을提起하거나支拂命令申立을하는수밧게업지요 二、時效는中斷되엿습니다 三、丙은그債務完濟되기까지支拂義務를免치못합니다 (辯護士柳承烈)

二千戶篤農家選定 自作農創定計劃

一千六百萬圓의融通을바더 爲先南朝鮮八道로부터施行

◇……今年부터向後十年豫定

總督府에서는 大藏省預金部의低利資金一千六百萬圓의融通을밧어가지고 今年부터向後十年동안全朝鮮에잇서서 二萬戶의自作農家를創定하게되야目下農務課에서 奔走히그立案을行하고잇는바 今年에는爲先南鮮八道에對하야 二千戶의篤農家를指定하되 指導上의便宜를圖謀하기爲하야 될수잇는대로各地의指定農家를모다集團的으로設置하고 一戶當平均五段步의水田을所有케하기爲하야 六百五十圓程度의融通을해주고十五個年年賦로 償還케할作定이오金利는年三分五厘가량이다 그리고그以上은總督府에서補給할作定인데 農家에서는每年小作料를支拂할만한負擔으로써 能히自作農이될수잇는것이라한다

代行機關으로된 共販會社를撤廢하라

昨年度超過油價에對한抗議와 補給金及低利資金等도決議

咸北鰮魚業者의絕叫

【淸津】함북연안일대의중요산물인정어리문제는어민(漁民)과온유비제조업자(鰮油肥製造業者)등을비롯하야일부주주들까지이판매회사(販賣會社)철페를부르짓는중인데강원도(江原道)경상도(慶尙道)에서철페하고함남북(咸南北)만이당국과대재벌의옹호로문제중에 잇는데 듯는바에의하면 함남에서는 오월십삼일의 온유비 제조업자총회에서 판매회사의 철페를결의하엿다중제안반대(統制案反對)의결의로간을결의나나온전함북 온유비 제조업자대회 실행위원회(全咸北鰮油肥製造業者大會實行委員會)에서도근일대책을강구하든중 정어리 어업기가림박한이즈음 온유비 공판회사의 철폐를 더욱부르짓즈며 지난이일 청진공락관에서 함북온유비제조업자대회실행위원회를리창인(李昌仁)씨의경과보고가잇슨후다음과가튼사항을결의하고 익이십삼일은 함북도청을 방문하고맹렬히 철폐운동을 하리라한다

◇決議事項

一、咸北鰮油肥製造業者水產組合代行機關인共販會社를絕對撤廢할것

二、昨年度超過油一等品五十五錢에引渡한데對한嚴重抗議

三、低利資金을漁獲期에速히貸付하여줄것

四、昨年度鰮油一締補給金三十五錢을速히支出할것

反對不拘코 總會를開催

일반의반대가맹렬하여도 共販會社總會開催

별항보도와가티함북온유비판매주식회사(咸北鰮油肥販賣株式會社)에대하야 반대의봉화가 맹렬함에不拘하고 동회사에서는 금월이십팔일 오후세시부터 청진부내 공회당에서 총회를개최 하리란는데 일반의 반대를 압헤두고 열이는이총회를 일반은주목하고 잇다고한다

總會보기前엔 言明不可能

鰮魚業者抗議에對한 咸北道當局의答辯

별보‖오는 이십팔일의 함북온유비판매회사(咸北鰮油肥販賣會社)의 주주총회를 압두고 열인 함북온유비 제조업자대회 실행위원회(咸北鰮油肥製造業者大會實行委員會)에서는 과보와가티 회의를마치고 도당국에 강경히 항의한바 공판회사의철페는 압흐로열닐 제조업자수산조합총대회(製造業者水產組合總代會)와 공판회사주주총회의결과를 보기전에는 말할수업다하며 초과유(超過油)에대한 필만원은 초과유 필인도(畢引渡)되면 곳지출한다하며사입자금(仕込資金)은 금월말외지 수속이 관계되리라하며 보급금은 반환(返還)하는것이조타고한다는바 당업자들은 위선공판회사를 그냥두게되면 또다시대회를소집하야 항의하겟다는데 듯는바에의하면 어업기가 박도한차제에 또다시 중대문제를면치못하리라한다 또한이십사일에는 제조업자수산조합역원회(製造業者水產組合役員會)가 열니고 이십육일에는 전국조합총대회(總代會)가열리라는데 수년간문제로 되든 이온유비문제는 또다시복잡화하야 일반의주목을 쓰을게된다더라

「도마도사진」은 三井이一手販賣

今春으로부터도마도사진販賣에對하야「간즈메」組合側은直接販賣方針을取하얏스나三井이가一手販賣를하려고여러가지로運動中임으로三井이가一手販賣를受하야獨賣케되리라고觀測한다

農家唯一의副業 「叺」의生產過剩

今年過剩三百萬枚를 明年度로持越決定

今年一月로부터 六月末外지全朝鮮各道에서 需要될肥料叺(肥料넛는가마니)의數量은約五百萬枚인데 이는最近窮狀이極度에達한朝鮮農村의 唯一한副業으로 今年生產이增加되야普通이期間內의 生產枚數는八百萬枚가되얏슴으로差額三百萬枚는生產過剩이되는形便이다 總督府에서는 그對策을講究하든中將來에는生產區域과 販賣區域을制限하야 生產過剩을防止하는同時에爲先 今年過剩三百萬枚에對하야는 各道農業倉庫其他에收容하야明年度로 持越하기로決定하얏다한다 그리고그保管中의金利와 倉庫料는될수잇는대로 低廉케하기로한다고한다

京城府의 產調委員

不遠任命될듯

京城府에서는產業調查委員會를組織코저計劃中이든바旣爲案의作成도大略完了되엇슴으로目下專任者를選定中인데專任者決定되는대로委員會組織에着手할터이라한다委員은三十名內、約半數는府會議員을任命하고남은半數는府內有識者와專門家에게囑託할模樣이다그런데調查範圍는中小商工業의振興策과消費都市의觀이잇는京城府를如何히하야生產都市로化케할外하는點을調查研究할터이라한다

協同組合期成 理事會를開催

【居昌】경남거창협동조합기성회(慶南居昌協同組合期成會)에서는 지난이십일 하오칠시거창청년동맹회관에서리사회를개최하고 정관안통과 구금모집 제반준비사항을 의결하고 새벽세시에 폐회하엿다는데 일반은동조합과청사무의속속진행으로하로밧비창립이되도록열망중이라한다

鮮魚鹽乾魚類의 對滿輸出促進

朝鮮水產會社調查中

從來滿洲國에輸出되는鮮魚鹽乾魚는一年間百五十萬圓程度로큰期待를가지지안엇스나新國家建設과同時에輸入防備關稅가廢止되엇슴으로이業도相當히有望視케되야目下朝鮮水產會社에서는此對策을調查研究中이라한다

朝鮮上古文化史 (三八)

丹齋 申采浩

이本文은그동안不得已한事情으로休載되엿든바이제다시續載하게되엿사오나休載된期間이넘우長遠하엿슴으로食位의記憶이또한流迷할듯하오니幸히前文을搜査續讀하심을바랍니다

第六章 衛氏의滅亡과 疆域의略論

漢武帝劉徹이 使者涉何를보내여 衛右渠를다려 漢에對하야 臣禮를 行하라하니 右渠ㅣ이를듯지안커늘 涉何ㅣ돌아오다가 浿水에臨하야 送別하려온 衛右渠의使者를죽이고 얼는浿水를건너 漢塞에드러와 거짓朝鮮의將軍을 죽인것으로 劉徹에게報하매 劉徹이크게깃거하야 涉何로遼東部都尉를삼어 遼東으로 드러오거늘 右渠ㅣ涉何의 奸詐無禮함을怒하야 군사를들어 何를처서죽이니 이에兩國사이에 戰端이일더라

이해가을에 劉徹이 樓船將軍楊僕으로하여곰 海軍七千을거나리고 山東에서나리어 渤海로向하고 右將軍荀彘로하여금 陸軍五萬을거나리어 遼東으로들어가 左右로치게하더니 楊僕이몬저 洌口로부터上陸하거늘 右渠ㅣ楊僕의군사가 적은줄을알고 얼리처크게깨치고 大兵을내여 浿水를건너 陣치더라 荀彘가 浿水西에서 右渠의군사와 싸우다가 또敗하고 楊僕은山中으로 도망하야 散卒을것어스사로保할뿐이더라 劉徹이 僕과彘의

失敗함을 듯고다시크게 군사를내여 衛山으로하여금 거나리고와서 右渠를달래려하니 右渠ㅣ漢兵의옴을듯고 이에근심하야 衛山의使者를보고 良馬五千匹을貢獻하겟다하며 또軍糧을내여 荀彘楊僕의軍士를 먹이려하거늘 衛山이許諾하더니 右渠의太子ㅣ精兵萬餘人을거나리고 軍糧을싯고 漢水를건느새 衛山이 太子가漢兵을 웅엽할가 두려워 드디여太子다려 군사와武裝을解除하고 건너오라하니 太子ㅣ건너오지안코 돌아가니라 衛山이漢에 돌아가니 劉徹이

衛山다려 事機를그릇하엿다하야 衛山을버히고 荀彘는 이미浿水를건너 浿水西의衛氏軍을깨치고 城西北을에우고 楊僕은 城南을에우나 右渠도굿게직히여 城을빼앗지못하더니 荀彘가

公孫遂를 보고 城을빼앗지못함은 楊僕의가티싸우지안은 罪ㅣ다하야 遂와더부러꾀하야 軍營으로 楊僕을불러드려 잡아가두고 楊僕의군사를合하야 衛氏城을급히치니 衛氏의丞相路人韓陰과 將軍王唊은 漢에降하고 尼谿相參은 刺客으로 右渠를죽이고 城을열어 항복하니라 그러나城中은 아직굿게직혀 右渠의大臣成己는 군사를내여 漢兵을처거늘 荀彘가 사람을보내여 右渠의아들

長이란者 를달래어 成己를버히여 降服하니 衛氏의亡命罪人의團體로組織한 나라가이제 亡하니라 漢人들이 가르되 三世와 衛氏는 우리歷史上에 八十六年에亡하니라 가진位置는 갓지못할것은 前史에公孫度가 우리歷代에들지못함을 衛滿을우리歷代에너흠은 엇지한소견이뇨 그러나 東鴨綠江以

漢江以南 外지衛氏에 들어갓슬지라도 이는우리가 迎立한實子와갓흔것이아니요 곳

平壤이라 하는이잇지만 이는非常한妄說이라 ……

衛滿에게 敗走하엿스니 ……

王儉에서 出兵하야 ……

短文數篇 (10)

丁來東

그런意味에서 筆者는『三代』를 比較的正確한時代性이잇는作品이라고 하이고십흔것이다 『三代』에는比較的主觀이업다 『三代』의著者는

民族主義的이요 『쏠르조와・리알리스트』라고맑스主義文學者들은 評하는模樣이다 그러나맑스主義文學者들이 맑스主義에適合한社會材料를 文學化하기爲하야 맑스主義目的의手段에急急한맑스主義的寫實主義小說보다는 오히려더만흔寫實性을發見할수잇스며『三代』속에는 民族主義色彩라던지 쏠르조아主觀은稀少하다할수잇다 萬若文學上에잇서 寫實主義를主張하는境遇에는正히自己의主觀을더나서(究竟는不可能한일이지만은)社會의客觀的觀察에努力하여야할것이다

勿論모든文學을 寫實主義로趨向하라고主張할수는업지마는 또그러케實行되는것도아니지마는 엇더한社會 엇더한時代를勿論하고 可及的寫實主義文學이잇서야할것은事實이다 社會를 한個人個性本位로觀察하고指導하고 改革할것이아니요 萬人의意向 萬人의欲求를科學的方法으로 觀察하는것은더必要한일인가닭이다

發表機關의公開에對하야

朝鮮雜誌나新聞은 舉皆가公開的性質임은 一面으로보아祝賀할일이다 그러나그公開에도 自然制限이잇는것이 事實이다 或은 그編者가 一定한主張과意向이잇다면 自然그編者의主張과 意向이다른文字는除外되기가쉬운일이요 또한編輯者와意見이 敵對되는때에는

大概 그런意見은 그公開紙面에서는抹殺되고 마는것이다 이런意味에서 公開된紙面이라도 制限이잇다고 할수잇다 그런데 朝鮮의 公開된紙面은 本來는公開的의性質이것만 制限되는 例가적지안타 勿論朝鮮의刊物이 全部그러타는것이아니다 그의한例로는 筆者가滋味스러운이야기를 몬저발할必要를늣긴다 筆者의中國人친구로 각금놀려오는同學이잇다 그사람이 내방에오기만하면 朝鮮新聞을 뒤적이고본다 勿論그는 朝鮮文을모른다 그러나 각금놀려오는것은

第一面의外國消息은漢字가만홈으로 大概는집작하며 더군다나 中國內部에서는 言論壓迫이甚한中國에서 發表를못함으로 오히려朝鮮新聞紙에 몬저실린關係上 더욱興味를늣기는模樣이다 그다음에는 寫眞과連續小說의挿畵等을留深

그런케實行되는 ……

自然

한사람이 오래동안 한新聞에만 잇게되면 더만히쓰게되지안는가하고마라쌱렷다 그티고나서 더욱이長篇의作者와挿畵의畵家는 朝鮮에長篇쓰는이가요멧해동안에 한新聞에每日三四篇式실리면서 六七人에不過하고 挿畵는 靑田氏와 夕影氏外에는 며세일수가업나 그中國친구가 그러케물른것도 勿理는안이라고首肯되나 新聞의挿畵를보던한新聞에는 靑年은모보다

監獄

에서 나오는사람樣으로 머리는밤송이갓고 칼은 시갓쓰고 행건친사람이 눈을부릅뜬것이 朝鮮固有한것을聯想하는것보다 오히려中國古代裝飾을聯想시키며 한新聞에는 何時 모결 모연가 반쓰나곳하고나오거나 劇場에 드나드든것가티 잘뛰미고나오는것가튼것이다

사람은 本來새것을조와하며 새것을알리는것이新聞이다 新聞에보는사실 恒時가튼小說 가튼그림을보면서도 시름증이 나지도안는模樣이다 小說도 朝鮮日報에서試驗하는樣으로各樣의小說을실으며 挿畵도 日本新聞의挿畵와가티鐵筆畵等도試驗하는것이 讀者의口味를맛디는데 一策이되지안흘가? 또近來 燕京大學에서 新聞週를定하고

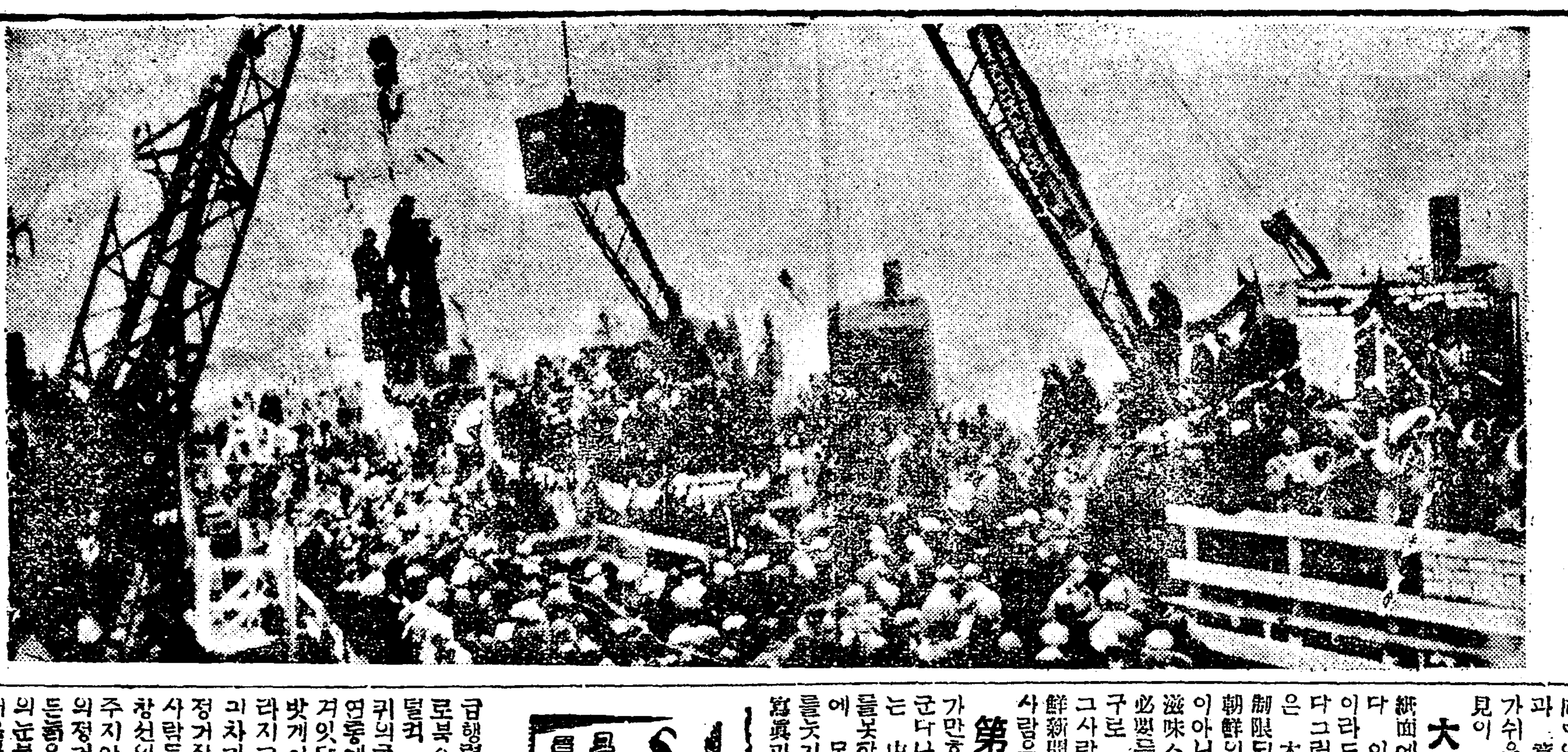

寫眞은 쏘벳트로시아의 五個年計劃에하나인大鋼堰所가完成하엿나 이에對한完成會의한場面

隨筆 五月의黎明

李均

四月―五月更生의時節 黎明에呼吸하는푸른大地우에서 나는고요히광이들때에듯코 내귀를大地에대고 가만히昆虫의날개소리와갓튼大地의脈搏을 듯는다 둑근!둑근!

綠血는大地의動脈音울이나니 오오홁은사럿다 사러잇다

푸른푸른한거문五月의홁!

모든새싹이발버티고힘찬(生)의노래를부르는 소리가그리고 몃千年몃萬年默默히太陽과黎明에年長하여온大地의 우렁찬端語가 亦是牛生의 生命을홁과太陽과黎明에 광이를드러온洪稼된내귀에 八月달밤 멀고먼 隣村에서 興찬農衆소리와가티 고요히 고요히들여오는것이다

나는農夫―半生을홁을細密히影覺하는것에全心靈을밧처온 내손!귀멍나무장구라가티울롱불롱한내발!내몸!내귀!내눈!

이가죽두터운無感覺한내몸이상하게도大地에接觸할때에만은 이世上의엇더한纖細한感覺의所有者보다도더微妙하게敏徹하여지는것이다

五月의黎明 新鮮한綠香에잇친 이들우에나는大地의속살거림을 지금 내鼓膜에刻線하는것이다

全人類의生活의總原動力이며 ……

勤勞農民大衆(中略)

―고양이런만못한 ……

아五月의새벽!

五月의黎明에 넘홀이빗나고 綠色이빗나고 젊은農夫의피는울나니 힘!힘!

眞理의봄빗이라 오른는太陽과가티 젊은내心臟에爆發하는五月의黎明!

오오 나는黎明에生長하고黎明에更生한다 黎明에빗나는綠原의意志!

여오는구나! 힘찬大地의脈搏이들여온다 불타는내가슴에 둑근!둑근!

―一九三二・五・八―

그날의風景

白鐵

浩岸가―의 濃霧가 살어지면 언과와 석탄재!
K地一帶의하늘은 언케나개이지안으나
이날은 오월……
오래간만에 아츰하늘은 快晴이다
동무여!
낡은겝을 벗어들라!
우라!
그것을 한것 공중에 올녀던지라
해봇보든 이거리것만……
오오 오늘은 얼마나 상쾌한 아츰의풍경이냐?
工場
날카랍게 억개를낫내인 집웅과집웅
마주보는벽(壁)과벽 側面 側面……
콩크리ㅣ 양철 세멘트 씻벗친 고래인!
입버려진 위인지!
연동 연동 연동……
오오 그것들우에도
太陽는 이렁 이렁 타올는고잇다
어케人아츰―
우울과신음가운데 우리들은 그것을마젓다
××의공장으로!
새벽사이렌이 괴롭든고동을 불너헷치고
K地를 뒤흔드는 흉악한모러ㅣ소래다
진일토록 요란스럽는이곳
오오 그곳은(略)
쉬지안코 보이지안는××이 肉迫해왓다
그러나 오늘아츰엔
한정업시 별안간 푸른하늘
오오 멀리보이는 一直線의 水平線이다
맘에 맘에 불어오는 五月의바람을안고
경쾌하게 대담하게 휘파람을하면서
(一行略)
우리들은 힘차게 발을옴긴다
―가자……

압헤서가는 깃발은동무여!
아카시아나무그늘에서
흘너오는 五月의歌
(此間八行略)
沿岸가ㅣ에는
오오 偉大한眞理의힘에 잇슬니어서
한축으로 몰녀가는 巨大한물결이다!
(此間四行略)
서로 마주친 눈과눈이
희망에우슬에!
오오 동무!
오늘은 우리들의 아츰이다
(五月二十五日)

急行列車

金沼葉

급행열차는 어둠을뚤코 북으로북으로 질주한다

덜컥 덜컥한걸가리 들리는바퀴의굴으는 음향―괴관차의 연통에서 토하는검은연기에석겨 잇다금 별똥가튼불옷이 창밧게어둠속으로 날리다가사라지고 사라지고한다 잇다금 괴차가쉴때마다 역부의외치는 정거장의씩혼―오르나리는 사람들의얼골……이러한것은 창선의신경에 아모런한자극도 주지안엇다 그의눈압해는 고향의정거장을 떠날때 따라나왓든동생은어머니와 어린누의동생의눈물에커진 그얼골이 작고떠올랏다 그의머리는 산란하엿다 자긔혼자공장에단여서근근히사러왓스나 이후세식구는 엇지나 살어갈고?……

그러나 지난일은 지난일대로……또알흐로 닥쳐올일은 닥치는그때……모든것을그는 다시생각하고십지안엇다 생각하여야 소용도업섯다 그는이제 서울로압송되여가는길이다

×월놉압두고 서울의동지들이 갑작이 검거선풍에휩쓸리자 그도또한 오날저녁에 그들과가튼운명에 되엿던것이다

밤이깁허그런지 봉천행 급행렬차의 삼등실은호갑박가운데에도 비교적조용하엿다 그들을감시하며 엽헤안진 그들의눈에도 조름이가득차보엿나 밤늦한시경―바로괴차가수원역에 정거하엿다가 떠나기시작한때이다 이곳에서새로오른늣한 한쌍의녀자가 자리를엇지못하고 몃번이나 왓다갓다하더니 그의건너쪽의자에한자리를빌이고안젓나 그녀자는 업수룩한 힌낭복커고리에 검은광녹치마를입엇고 나히는이십사오세쯤 되여보이나 얼골에는 비교적가는주름살이만허보엿다 그러나 크고령롱한두눈동자는 곽이나 리지적이면서도 패할빈 청결을나타내보인다

×

괴차는질주하고잇다 한결가티 힘차게산과들을 건너서 북으로북으로 다라나고잇다

엽헤안저잇는 한××는 의자에기댄채로 잠이드럿고 또하나는 안진채로 꾸벅꾸벅고개방아를찟타가 잇다금눈을떠서는 직업적경계심으로 엽헤그를바라보고는 또존다 이때창선은무엇을생각하다가 건너편을바라보앗나 그의눈과조끈건 수원에서 오른젊은녀자의 눈과 이상히마조첫다 이순간그들은 (略)작품은태엿다

『영자가안인가?』

『창선씨가안인가!』

첫번은 서로의아하엿스나 실이 그럿다! 틀림이 업섯다 그가삼년전 일본대판에서S방적공장에 잇슬때 모든일을함께손잡고하여나가든동지요 애인인영자임에틀림업섯다 뜻아니한 해후(邂逅)! 반가움에넘처 영자는 무엇이라고입을 열려고하엿스나 창선은 곳눈짓을하엿다 영자는곳눈짓을아라차리고 침묵을직혓다 삼년만에 맛나는동지와동시가! 이반가움에 넘치는 깃붐의시간을 오직쓰되쓴 침묵으로대하는 괴로움은컷다 그러나 그것은 파치못할 현실인것을…… 괴차는 수원을 지나서 서넛의정거장을지나왓다 창선의엽에 잇는그들은 권과가티졸고잇다

삼년만에처음맛난그와영자는 그두젊은동지는 이쓰되쓴침묵속에 각가지난날을 추억하엿다(中略)방적공장에잇슬때 그우월의태양을 억개에지고 우렁찬 괴세틀을울리던 그때의그깃븜……지난날의깃븜은 컷섯다 (中略)그들두동지가 서로헤여진후로는 오날이 처음이다

(中略)

괴차가×요란스럽운소리를내며 한강철교를지나 조곰후에 경성역에다엇다 창선이는 그들에게 감시되여 경성역개찰구에서 밧으로나왓다 그뒤에 영자도 따라나왓다 창선이는 그들과함께 동대문행전차를탓다 영자도탓나 십분쯤 지난후에 창선이와 영자는 종로네거리에서―전차속에서 묵묵히 헤여젓나 영자는동부를 이 기다리고잇섯슴 그의하숙으로―창선이는 언케도라올시 알수업는길로……

―一九三二・五・二四夜―

文 星群 (57)

夕影 作

영애가 신호려행에서 도라와서는 무신경상태로 변하엿다 그것버하는것도 슬어하는것도업시 『마네킹』가튼 생활을 하엿다

그는 명그러케지은 새집에서 낫의 해가지고 밤이오고……지냇다 그러나 모두가 꿈과 가튼면서도 자긔는 임의 알콜명에 너흔표본(標本)가티 눈을멀정이뜨고잇스면서도 속이업는 형체에 지나지안는인간가햇다

추억도업고 회상도업고 희망도 사색도아무것도업시 그커멍ㅣ하니지냇다

그는아조 자긔를 페물이라하엿다 폐물―

그러나 그러한생활은 영애자신의 변한과에 잇서서의변해이지만 어것이그러케 길게 계속될것이아니엿다

자포자긔를한그는 이제누러 탈선하기 시작하엿다 그는이것이요 할만한것이업서도 모든허욕이 이러낫다 안일한생활에커질사록보담더 안일하고 보담더유쾌하고 유량한것을맛보고십헛다

그의손구락에는 하나도안씨여도 조흘것을 손우락마나반지를쎄고 분을안발러도 해쓰무레한그얼골에 그림을그리다십히 두터운화장을하엿다 원래에 엉성한머리에 『아이롱』을대여 라아가남은 말뇌리엔으로 지것다

그의 바삭바삭하는비단옷에서는 향수내음새가『맘모나아』보담도 지독한 발사력으로풍기엿다

그의손에는 금조히부친『예집트』권연이쉬워잇지안는때가 업섯다 밤이면극장으로 낫이면백화점으로―이러케 영애는 완전히 남의첩행세를하엿나

영애의어머니는 이것이다ㅣ 조화다 그는영애가 이러캐십평이피는바람에십여원쌱리건도 부인도헌신짝가티버여던지고는 이케는『예수가나게방울주나금을주나ㅣ다ㅣ거짓발이야』하며못구리도가고 절간으로마음할난편는 녀편네들의틈에쉬워 흥겨워엇개춤을추며다녓다 채영이의 차림차림을보고더러웁다고 비웃든영애가이제야채영이의생활을 리해하게되엿다 그래서채영이가 이제와서는돌도업는동무라하엿지만 그를차자갈용긔는업섯다 맛나자는뜻으로편지를썻스나 쉬쉬는그자리에서찌저버리고 코웃슴을첫다 이런때의그의자세는꼭『밸파이여―』의그것이엇다

그는 문가에게어든 마음의중동은아니엿스나 별다른정욕이 복밧치기시작하엿나 그의심안일에서 비커나온 큰맛과 별다른내음새와별다른적작용은 별나른음향을동정하도록맨드럿다

그는 아조완강하고 뜨거운 커다란가슴에 안키우고도십헛다 그래서그는 몸을삶어내는듯한향락(享樂)에 커커보고십헛나 그러나 그의피로(疲勞)가 그리도(企圖)를불리치게하는것이다 그러치만 그는이런때면 종호를생각하엿다 그러나종호를 생각한다고해서 녯날에그아련ㅣ히 반작이는 그추억도아니다 미간지를 개척하랴다가 착수난하고 고만둔 사람의마음가티 그는 종호와의 사톳한결과를맷고만만것이앗가웟나 어리석엇다!

영애가 이만큼 정신까지퇴페하엿다면 그는 종호의 넙적한가슴과 십썰건 입술과길줌한다리딸이 애툿하게도 정욕을이르키게하는것이엇다

『어떠케하면 맛나볼가?』

그가녯날에 남의눈을귀여가면서 종호를낫나보고자한것은 종호의 날개밋을 그리워한것이라면 지금에그가 종호를맛나보고십다는것은 자긔의날개쭉지미테 그사나희를 정복식혀보랴는 탕녀의 그승치레난 야욕이엇다

그는종호를 꼭한번만이라도 맛나보고십헛나 그래서 종호를싱녹하고는또다른어엽부고젊은사나희들과피힘희를하고십헛다 그러케 공상만하여도 그는무엇엔가승리(勝利)를한듯십허서 혼자알알우섯다

胃腸藥 大日本麥酒株式會社 에비오스

酵母劑의王者

酵母劑의効果는新聞雜誌上에盛히宣傳되는바와가티偉大한것이나、酵母는熱을맛나면極히잘變質하는것임으로高溫으로粉末을하거나오래된것은效가다갓다고는할수업습니다、그럼으로多數한酵母劑가잇드라도全部가다갓는것이라고는생각하지안습니다、本邦最大의設備를가진大日本麥酒株式會社가、新鮮豐富한麥酒酵母를原料로專賣特許의低溫乾燥法을使用하야製造한『에비오스』는唯一의理想的酵母劑입니다、胃腸에、肺、肋膜에、脚氣에、母乳不足에、小兒發育不全에最大의効果를가진것으로서全國五千餘의名醫가推奬하고잇습니다

醫學博士 馬越幸次郎氏指導
農學博士 橋谷義孝氏監製

三十三日量 百五十錠 一圓七十錢
錠劑百錠 一圓三十錢

大阪・東京 田邊商店

生食 說明書進呈郵送貳錢 切手貳枚京城府外 新設里朝鮮保康會

말더듬이 [東京에서말더듬矯正院과同一한方法 說明書進呈切手貳錢] 訥言專門矯正院 京城府茶屋町七十二番地

殖産積金 貯蓄預金 殖産貸付 及諸貸付
朝鮮貯蓄銀行

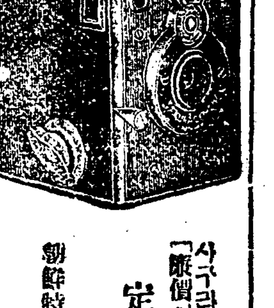

사쿠라카메라는엇재서잘팔리나그는[販價이며잘박커지는때문입니다]
定金 參圓五拾錢 試用로ㅣ루필름壹本付
朝鮮特約店 島田誠昌堂 京城府明治町二丁目 電話本局 一九一九番 三四八八番 振替京城 三〇八番

五月二十五日부터大公開 午後八時始映
階上 大人三十錢 小人二十錢 階下 大人二十錢 小人十錢
◇파라마운트社超特作全發聲(日本版) 愉快한中尉 全十卷
監督―에룬스트루빗치氏 主演―모리스슈바리에氏 크로뎃트콜벨孃
◇파라마운트社特作全發聲(日本版) 市街 全十卷
監督―루벤맘무리안氏 主演―케리쿠바ㅣ氏 실뵈아시도니孃
次週=貨物船과女子
仁寺洞 朝鮮劇場

五月二十五日부터 朝鮮研劇舍第十二回公演
鄭蕉朝案 人情劇 만나는그날 全一幕 本音樂部伴奏
幕間 獨唱 池季順孃 玉 孃
研劇舍所演脚本 西洋劇 疑惑 全一幕 林仙圭作
喜劇 九死一生 全一幕
豫告 青春레뷰 學窓로맨스 全一幕 十四場 悲歌 자장가 全一幕 레뷰劇 青春日記 全一幕五場 悲劇 子江의帆船 全一幕十二場 悲劇 光明을찻는人生 全一幕 悲劇 女賊哀話 全二場
演劇 常設 第一劇場 電光 一七五五番

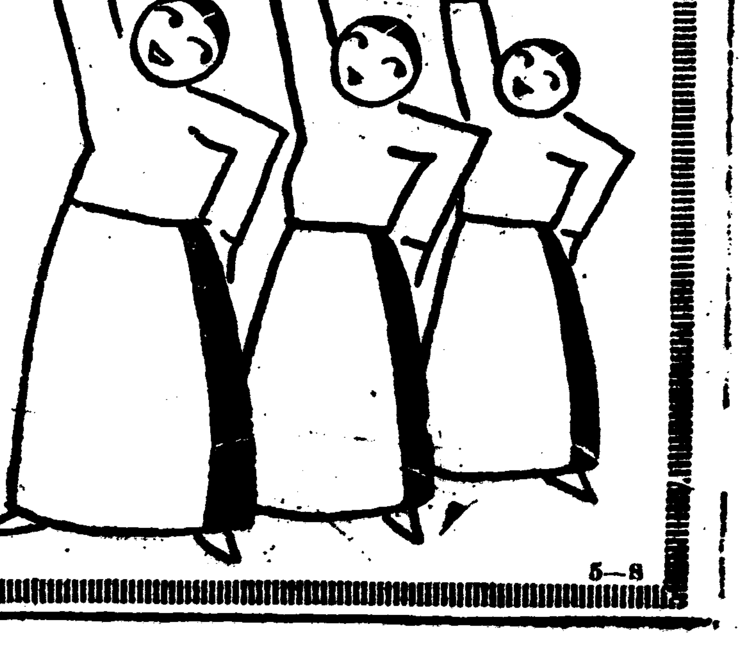

음식의맛은 이것으로
味の素 아지노모도
李王家御用達 味の素本舖 鈴木商店
5—8

조선가정에서는 엇더한작란감을

아동들은작란감을선택함에따라서 압날에위대한힘을어들수가잇습니다

어머니의 배안에잇든 어린아이들이 이세상에나온후 얼마를지내이게되면 벌서손에무엇을쥐여달나고 손을내여 두루게되는것입니다 처음에 아모것도모르는동안에는 무엇이든지 쥐여주워도 조치만은 점점자라게될사록 작란감의선택이 심하게되는것입니다 그리하야 보통학교를 조럽할때까지도

어머니 로써는어린아이들에게조흔 작란감을 사서주워야만 하는것입니다 어린아이들의 작란감은 어린아이에게잇서서 압날에큰 힘을 줄뿐만아니라 여러가지의 물정을 작란감에의하야 알게되는것입니다 왜그러냐하면 어린아이들이 자동차비행긔 가튼 것을 가지고놀때에 어린아이들은

부엇이든지 탐구성(探求性)이풍부함으로 엇지하야 이외가티되엿나하는생각이 한번두번나게되면 나종에는 그것으로말미아마서

다른것 을발명하게끔지도되며또는 녯날사람의 인형이나 또는력사에대한 작란감가튼것은 보고서는 자연이그나라의 력사까지도알게되는것입니다 그러나 조선가정에서는 어린아이들에게 작란감을 사주워서 놀게하겟다는생각들이 박약할뿐만아니라 아즉까지 조선에는 조선아이에게 적당한우리들이만든작란감이업는것입니다 그리하야 유치원가튼데에도 이러한문제에 대단만흔 고통을밧고잇스면서도 다른나라에서드러오는

외국품 (外國品)등을사용하게되는것입니다 그러고 그림책가튼것도넉넉히 될수가잇스면서 이것조차내여노치못하는것을보면조선사회가 그만큼어린아이들의문제를 생각지안코 등한시하고잇다고 하는것을 드러내여놋는것입니다 그럼으로 유치원이나가정에서는 어린아이들에게 작란감을 사주는데는 특별한주의를하지안으면 안될줄 압니다 함부로 무작정하고 아무것이나 사주게되면 거긔에큰 경향이잇슴으로 어린아이들에게

작란감 을사게될때에는과학적(科學的) 지도이든지정신적(精神的) 등여러가지의방면을잘삶히

여서선택해 주서야만 합니다더욱이나 조선가튼데에는 우에도 말한것과가티 우리들이 만든작란감이 업는이만큼 외국에젼신을너어주는것 가튼것은 특히주의할문제라고 생각합니다 그런데요사이에 일반적으로 어린아이에게 사주는작란감중에 제일만은것은『오뚝이』(起上, 丸鈴)이라고『세루노이드』로만든것을비롯하야『철봉인형』『라팔』『풍금』『공주자동차』『긔긔관차』『금고』『소곱』『하모니카』『집』이라고집가티만든저금(貯金)하는것과 기타『공목각씨등』이만타고 합니다

대체로 보아서별노이 남부지는안으나문자(文字)로써는업중에굴을 알게하는 작란감이 별노이업는것은유감되는바입니다 그런데여긔에어린아이의 작란감에 대하야가격은 대강소개하게 되면다음과갓습니다

◇세루로이드종류

환(丸, 丸鈴)	十錢—三十錢
오뚝이	十錢—卄五錢
차체인형	卄三錢—五十錢
동차(寢車)	卄五錢—九十五錢
화형동차	五十錢—一圓
철봉인형	四十五錢—五十五錢
풍금	十錢—十八錢
각씨	十八錢

◇철물종류

긔차	四十五錢—六十錢
자동차	三十五錢—一圓六十錢
전긔긔관차	九十錢—一圓四十錢
비행긔	十錢—一圓三十錢
라팔	八錢—十錢
금고	十錢
소골	十錢
시게	五錢—十五錢
활동사진긔	一圓四十錢—五圓
	三十錢

◇목제종류

하모니카	十三錢—四十錢
긔차	十錢—二十五錢
집	九錢
목금	十五錢
라켓트	三十錢—五十錢
모긔장	四十五錢—五十五錢

新興映畫創刊

(東亞百貨店讚)

륙월호로나오리라한다

시내인사동구십팔번지(市內仁寺洞九八)에 사무소를둔 신흥영화사에서는 그간당국에 제출하엿든원고도 금열이 무사히통과되엿슴으로 금월 이십구일경에는 륙월창간호가 나오리라는데 지방에서 지사(支社)혹은 삽시훨구할이는 진체경성 륙삼사구번(振替京城六三四九番)을리용함이 조흐리라하며 정가는십오전이라고한다

아동의작품을 충찬하야주시오

무엇이든지잘못한다고하면 자라나는힘을썩는게됩니다

학교에다니는 어린아이들은 무엇이든지 다잘한다고는 할수가업는것입니다 산술(算術)이라든가 또는독본(讀本) 가튼것은 잘하나 도화(圖畫)라든가 수공(手工)은 잘하지못한다고 하는것이며 또는수공이나 도화는잘한다고하나 산술이나 독본다든것은 잘못한다고 한다는것은 항상우리들이 듯게되는바입니다 그러한문제는부모나선생이지도하는근본원인을아동에게서연구하지아느면 안될것입니다 그런데어린아이들이 어느때에나 무관심(無關心)하고서 그림가튼것을 그리고잇는바 이것을본 아버지나어머니는 이것이무엇이냐! 『이것을 그림이라고: 그리니』하면서

어린아이 에게핀잔을주는일이 만은것입니다 그리하야 조금도 충찬을하지안코 쌀쌀하게하는일을 항상목도하는바입니다 이것은참으로 재미롭지못한일입니다 이와가티 맹랑한태도는 쑥쑥버더나아가는 어린아이의긔운을 썩거노으며창작(創作)의싹을 못쎈나못는것입니다 그리하야 어린아이는 정신적으로든지 신체상으로든지 큰손실을 밧게되는것입니다 대체도

보통학교 의일이헙년때의 아동은 도화다든가수공가튼 손작난을 조화하게됨으로 자긔의 그림과 작품에 대하야무비판(無批判)임으로대담하고 솔직하게도 작의(作意)를 보이고잇는것입니다 그럼으로 이때에아버지나 어머니나 이러한것을보고서는 될수잇는대로 충찬을하야주게되면 어린아이를 깃거워하는 마음으로 여러가지의 흥미를가지고무엇이든지

자유스럽 게작구창작을하게되는것입니다 그럼으로가정에서는 작란감과 또는도화나수공에대한재료(材料)를준비하야두는것이 대단이조습니다 그리하야 아버지 어머니는힘자라는대로 어린아이의 소학교시대부터지식을 넓히며 창작하는힘이라든가 날노버더 나가는힘을 힘것길너주도록노력하시야만되겟습니다

세계에 아이못난부부

海外奇聞

이러케만습니다

이것 은외국에서들니는 한가지의이야기입니다 세상이점점 문명(文明)으로됨으로 따라서어린아이의 출생률(出生率)이 점점 주러가는것입니다 그리하야 현재의영국은어린아이를 나치못한 부부가 이백만이며 불란서(佛蘭西)에도이백만이며 독일(獨逸)은 사백만 미국은오백만 이라는수자를보이고 잇습니다 그런데이십년전영국에는 아이를 낫지못한부부가 총부부전체의 일할(一割)이분이엿스며 십년전에는 삼할이분으로격증하엿스며 금년도의 통계는삼할팔분이 되엿다고 합니다 그리고 현재

독일 에는 지금과 가튼상태로나아가게되면사십년후에는 일천오백만 인의인구가 감소되리라하야 정부당국에서는 크게걱정 중이라고합니다 그리하야 이태리(伊太利)의『뭇소리니』는 전국에대하야『녀자여건강하라 그러고아이를만이나코 잘키우라』고선전중이라합니다

눈먼사람이라도 배울수가잇서

요사이에 과학적교육(科學的敎育)은 점점발달되여 눈먼사람이라든지 벙어리도 배우게되는것입니다 여긔에 보이는것과 가티 독일백림(伯林)에 잇는 맹인학교(盲人學校)에서는 동물(動物)을 만지여서 실물형태(實物形態)와 기타지식을 선생에게배우고잇는것입니다

엇더케하면 전등을오래결가

주무실때에는불을쓰시며 몬지를털때에는수건으로하시요

사람에게수명(壽命)이잇는것과가티 우리들이 항상켜는전구(電球)에도 수명이잇는 것입니다 다 백와트(約百燭)의 와사(瓦斯)를 너은전구는 천시간을 지속할수잇는것으로 이것보담 밝으면밝은사록

전구 의수명은젊은것입니다 그리하야 일천와트가되게되면 칠백시간가량밧게 되지못하는반면에 백와트이하가 되게되면 이천시간이상은 가지게됩니다 그러고 보통으로 진공전구(眞空電球)는 와사를 너은것보다이할가량수명이길게가지고잇는것입니다 그런데 보통전구는『와스』를너은것보담전긔를만이소비되는동시에조흔빗을 못냄으로『와쓰』를너은것보다 손이라고하

오래 동안켤수는잇지만

겟습니다그런데와전구에수명이잇느냐하면 이것은 전구가운데가완전이진공(眞空)이되지안은까닭에 전구를사용하고 잇는중에『단구스텐』의 심(心)이산소(酸素)와화합(化合)하야산화하야 말나서가늘게되야 조금흔들어도 끈어지며 또한끈어지지안는다하드라도광력(光力)이저버리게되는것입니다 이와가티된것은가정에서사용상큰

손해 임으로 새것과박구는것이 리익이될것입니다 그런데 전구를오래사용하려고 할것가트면 불을켜두는시간을 짜르게하야 자정이넘어서 가족들이잘때에는 불을쓰고서 주무시는것이조흐며 둘재는 전구에씨인 전구덥개에무든 몬지를 털때에는항부로털시를말고

수건 가튼것으로 가만가만이 훔치는것이조켓습니다 그러고 불을쓸때에『스잇치』를 하는것이조켓습니다 그런데 전구를빼가지고 불을쓰는것은 전구를쉬상하는것입니다 그럼으로써 가정의부인은 이것이 적은일가트나조금이라도 가정경제를 도웁는일임으로전구에대하야항상사용하는법을조심하시기바람니다

東光少年移轉 시내광희정이정목에잇든 동광소년군(東光少年軍)은 금번황금정칠정목경성흥업주식회사로 이전하엿다고한다

백만원을타기위하야

◇……어린아이를만이나어

북아미리카『카나다』토론토(土)의독신부호(獨身富豪)로써변호사를하고잇든『챠ㄹ류스, 미라ー』씨는자긔가죽은후에십년간동안어린아이를제일만이출생하는 사람에게유산(遺産)가운데에서백만원을주라고하고서 죽게되엿는바이말을들은동시에『부라운』부인은 용감하게백만원쟁탈할전선에서서금년사십이세이면서 오늘까지이십칠인의자녀를출생하야 그중에서십사인이건강하게자라게되엿다고합니다 그런데요사이에『토론토』시정부에서는 그런쓸데업는유언이어되잇느냐하고유산은교육자금(敎育資金)으로『토론토』대학에긔부하라고하야 이말을들은『부라운』부인은 고만주정부를상대로소송을제긔하엿다고합니다 사진은그아동들이며가운데안즌것은『부라운』부인입니다

★—각지에열리는단오노리

會寧 년중행사로오는단오가절을긔하야회령시민주최와 향지국 후원으로 각희와기타 륙상경기 대운동회를개최 하리라는데 역원측으로는준비에매우분망중이라한다

興南 흥남읍천긔리시민(興南邑天機里市民)들은중앙, 조선량 지국의후원하에 단양가절인오월단오(五月端午)를리용하야조선의국기(國技)인각희대회(脚戲大會)를 개최할려고 만반의준비를 진행하고잇다는데 흥남은 관북의중요지대인만큼 각지의 용사들이운집하야 자못성황을예긔하리라하며 각희선수는 일류이류, 삼류등별로 구분하야각각우수한 상품을수여 하리라는데상품은추후발표하리라고한다

밤에기생연주 상과한바와가티 흥남시민 들은생활에 시달린머리를 유쾌히하며로꼴에귀준 신체를 건전히하기위하야 오월단오에 각희대회를흥행일간이나 계속개최 하는동시에동일 오후팔시부터는 권선명기연주회(名妓演奏會)도개최하기로결정 되엿다하는데 하로라도심신을 위로하며 단락을구하자면 서승업시 흥남읍권긔리로모히라고한다

北鎭 평북창성군동창면대유동(平北昌城郡東倉面大楡洞)에서는오월단오를긔하야해마다 직혀오든 시민대운동회를 금년에도 개최코저모든 준비를책책 진행중이라는바일반은 벌서부터 대성황을이루리라고 추측하고 잇다고한다

安岳 년중행사로음력단오(端午)를리용하야안악에서는 오는륙월 칠일부터(음오월사, 오, 륙량일) 삼일간을시민학생대운동회와각희대회를훈련시장(訓鍊市場)에서안악체육회(安岳體育會)주최와동아조선(東亞朝鮮)량지국후원으로개최되는바 일반회원은 준비에대분망중이며 례년에 의하야참가단체도 만흔모양임으로 대성황을예긔한다고

定平 함남정평읍(定平邑)시민들은오는단오(端午)를 리용하야 각희대회를열야고 지금부터 준비에대망중인데 시일 장소상품등은아래와갓다한다

時日 陰五月五、六兩日間
場所 定平邑普通市場
賞品 一流一二等에各牛一頭式 二流一等牛一頭 副賞도豐富

스ー피ード時代의便利白粉

クラブビシン
구라부비신

꼿송이가활작피듯
얼골에환히피는美의華의
상긋한香氣도그리우며
수수한自然그대로의
이퍼짐, 이먹음의어여쁨!

白色・肌色
正價三十錢

구라부白粉 · 구라부쓰보미 · 구라부石鹼

●只今當選淋藥으로根治하시기를決心하시요●

세ー루를거저먹는다?

興味一〇〇퍼ー센트!
劃期的大衆本位의
王冠景品付特賣

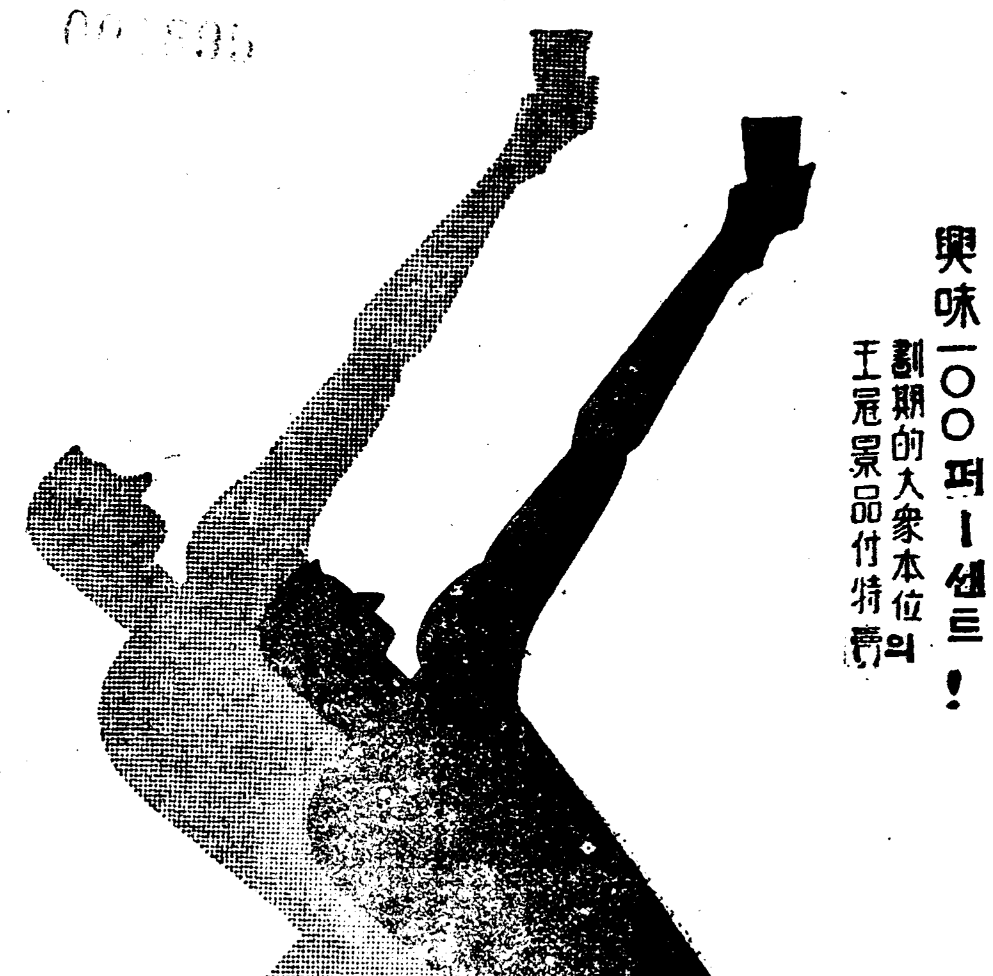

冠絕한品質!
宏壯한景品!
세ー루를먹으랴면
斷然 サクラ다!

黃色王冠裡面에等級이印刷해잇스니, 이것과引換, 로사신酒店에서 左의景品을드립니다

景品(세ー루一瓶마다)

壹等	參圓(商品券)
2等	壹圓(〃)
3等	五拾錢(〃)
4等拾錢 5等五錢 6等	壹錢(切手)

壹等

サクラビール
사구라세ー루

R14

忠北의大寶庫인 沿江八面「들」의運命
美湖川堤防工事遲延되면 數萬町步廢墟可慮

【淸州】 충북진천군(鎭川郡) 소도문방으로부터 충남 연기군 동지평、燕岐郡東津까지 기리일백이십여리에달비삼십여리의광대한 옥야(沃野)는 면적이실로수만정보에달하야여기에서산출되는벼만으로도족히조선인의절반이일년간먹고살수잇스리란는녯적부터 전래하는 호서의보고(湖西의寶庫)로 특히 칭주군북일(北一)북이(北二)오창(梧倉)옥산(玉山) 강서 (江西)강내(江內)강외(江外)사주 (四州)팔개면을 안고잇는「연강팔면들」(沿江八面坪)은칭수 무심천(無心川)과 진천강 (鎭川江)합류로된금강의 상류미호천(美湖川)이라는 대강이한중앙으로관통하야 잇서서 해마다녀름철대수가지면 좌우 대안지 (對岸地)에는 길대수국화하야몃백정보와몃백 으로산할수업는대수해를입어오는 참담무비한 참상에잇다 그러나 충북도당국 (忠北道當局)에서는이래 그제방문제(堤防問題)에 잇서백방으로 대책을강구하고 부심하여 왓스나 원악경비예산이 허락지 안는빈약한데에다 또한좌우로백여리를쌓치고잇는난공사지(難工事地)임으로도당국에서이제방문제에대하야서는그피해가실로전도적으로맛치여잇는나만치 가장 중대시하야왓고 또 지방문제로도이상큰문제가업다 그럼으로자력이 밋치지못하는도、군당국에서도 이래십여년 을두고이것을총독부 당국까지 수차그대책을원한바잇스나 역시 하등실현을보지못하고 지금까지 숙제로나려오기만 햇다한다 그러기때문에 최근수삼년에 이르러서는그피해가 극심하야 더욱참혹한현상에 싸커잇는중이라는데 어떠한방책이업시 그대로 내버려둔다면 몃해아니가서 호서의보고인연강팔면들은 황농한 폐허로 도라가는결과 이것을대상으로하고잇는 량며안주민의 생계가막연하리라하며 더욱 농번기와녀름철을 압해노코잇는 그들농촌에서는 금년의수란을 상상하고공포에싸여잇다 고한다

自費築堤로 兩便農民係爭
이편의축제한것이 저편에피해된다고

【淸州】 좌우대안(對岸)에하등제방이 업서서 연강 팔면들이 황량한 하천으로 화하야지는 현상에잇슴으로 그중에서도가장피해가우심한옥산(玉山)강내(江內)강서(江西)삼면농민들은 일층불안을늣기엿다 이때에 강서、강내두면에서는 금년녀름에 닥쳐올피해를 막으라고면민들과 지주들이협의하야 강내강서면쪽으로 제방을축정키로되여 그설계(設計)와칙량(測量)을의뢰하야 상하두곳에다약만여원의 공사비를들이여 지난사월부터 공사를시작하야 강서면구역에서는 이미공사가 완료되고 일방강내면구역에서는 방금공사중에 잇섯든바 마참이두면에서 축정한제방이 원래도칭과군칭에서 설계하야 측량한지점(地點)에서 백간(百間)혹은 오십여간을 옥산면쪽으로돗단기여쌋코 장도몃배나 길게쌋케되여 그러지안어도 옥산쪽이지형이나저서 몃십배이상의 피해를입고잇는 상태인데 더구나건너편제방을 너머도강변에다 쌋노흔것은 옥산면칠개리(南村、小魯岬、佳樂、烏山、德村、新村)삼천주민의 오즉명맥지인 륙백여정보(六百餘町步)를바다으로 만들것이라하야 뼈마침옥산면에 칭주군수가 그상항을보랴고왓든 긔회를리용하야 지난이십일일 아침여덜시반경에 각리사백여명의 농민들이 제각기광이와삽들을고그곳면사무소부근으로모혀와 군수를 만나랴고하든차 건너편 제방을보든군중들은 그만 흥분이나서 파괴하려고그곳으로 행하매이것을들은 당시경찰과 옥산면소원들은 그위무에극력주력하야 등 정오경에야 겨우 흥분된군중을 돌리여보냇다는데 이번에 군중이쉽게해산한것은 칭주군수로부터 도라가주겟다는 말을 전달햇슴으로일시흥분을참고그외가티도라갓다한다

玉山面 某農民談

강내、강서면의 삼백여정보를보존하려고 제방을한것은 그편으로보아서는 당연합니다 그러나 이것으로인하야 실지로 우리면에서는 칠개리 삼천여명군민이 먹고사는 륙백여정보를 버릴수업습니다 원래도에서나 군에서 칙량하야준곳에 그와가튼 제방을 하얏슬시라도 문케읍것인데 그곳에서는 백간혹은 오륙십간식이나 내쪽으로돗단기여 공사를 햇다는것은 법규상으로 보아도 온당치안습니다 그뿐아니라 당국에서도 여긔에대하야는 좀생각할 여지가잇다 고합니다 우리는어지하야는 당국의선처를보아서할문제도해결될줄압니다

南宮知事談

원측부터들어알엇소만은압흘낫지할것이라는것은언명할수업스나불일관개면관계자들을불러조로대책을 세워는뒤가 아니면미리부터 말할수업습니다 여하간 쳐지안는문제입니다 행정해나가는데 법규에맛지안는다고 일방히농민을문제삼는다 는것도생각할뿐입니다 운운

醴泉大昌學院 創立紀念運動會
盛況裡에幕을찻치다

긔보와가티동아、중앙、조선삼지국후원하에 그리고 학생들은들톤오천여 시민이 손곱아기다라든례천사설 대창학원 창립반십주년긔념삭겸 학생시민 련합녀운동회(醴泉私設大昌學院創立滿十週年紀念式兼學生市民聯合大運動會)는예정과가티지난이십일일 오、열시부터 원장김석회(院長金碩熙)씨의긔념식사로막이열어 순서에쌀하 식을맛치고나어서운동 경기가 시작되얏 …마운일이거나와 (醴泉幼稚園)과 醴泉공보교에서를실、특커랑바면으로 적극적일을보아주는것도 잇지못할 일임이라한다

◇大會優勝氏名 金四圓式醬油鮮夏 安成鎬 文教昊 醴泉酒造株式會社李重鉉 大串繁雄金四圓醴泉面事務所職員一同 金三圓式金致硯 黃永模田內幹城 醴泉等志華貢鶴 金二圓式黃鎔周黃仲文鮮一運送店○大運送店 白乎鶴行森 運送店船岩義三共精米所行森 一志梅野弟太郎 小島金之助 金周亨 朴憲洙 李有錫 黃鍚洙 田中晋 梁鎬洙 金希圭 伊東寛造 李斗鉉 金一圓式黃聖海 大塚公暻 黃炳斗 朴湘鳳 黃永鑓 李于軒 朴士弘 李實榮 尹啟燦 李小坤 小島淺治郎 趙榮鍵 張洛元 朴英錫 黃從海 李仁達 黃義周 金漢基 李在學 張道根 李衡杰 趙秉錫 金成淵 黃義洙金防雲 金씨 金五十錢式蔡漢祚 張旗謨 申淼英 張爾稷 다오루一打式金水玉 金炳周 金元峯 黃鍚龍 裴任得 黃永康 朴勝澤 裴炯甫 韓相吉 扇子十七本及紙가방二個張基生 雜記帳五十冊黃鍚彥 諸氏

◇競技優勝
▲醴泉一週마라손=一等崔文淳 二等黃澤洙 三等趙奎燮 四等趙基鎬 五等張忠根
▲各團體리레=一等醴泉公普랄 二等運動俱樂部랄

寫眞은 大昌學院創立紀念運動會場全景

白川陸上競技
盛況裡에終幕

【白川】 백천청년회주최동아조선량지국 후원하에 지난십삼일오전십시부터 백천 공설운동장인 기산에서 제십일회륙상경기대회를 개최하고 회장류재현(劉在賢)씨의개회사로서작되여 구십여종 경기와 만여관중의성원으로 오후륙시경에 종료하고 만세삼창으로 폐회하엿는데 우승을한학교와 마라손 수상자는 여좌하다한다

마라손一着安臨順(花城)二着高太吉(白川)三着劉時東(鳳北)四着申京善(紅峴)

農組幹部等의 移作反對事件
八個月役及罰金言渡

【居昌】 경남거창농민조합초계지부 (洛東江農民組合草溪支部) 간부등네사람은소작권이동반네쟁의의 직접행동이 폭력행위취체법등 위반으로 괴소되여이래부산 지방법원 거창지칭검사국에서 취조중이든바 지난이십일일 동지칭에서 아래와가튼판결언도를바더섯다한다

支部長卞贊圭懲役八個月 宣傳部長趙順祚罰金百五十圓 同幹部崔泰圭罰金九十圓 組合員金判介罰金六十圓

大邱醫講生 寄附募集着手

【大邱】 긔보=대구의전승격운동(大邱醫專昇格運動)은선결문제로긔부금팔만원을모아서현금이 들어서야 모든문제는해결되게되는바이에대하야종래와가티긔성회(期成會)만밋고잇슬수업다하야 학생측에서 학업 (學業)에관계되지안는한에 잇서서제일선에나서 긔부금을 모집하기로결정하엿다

苛酷한賦役에 面民蹶起反抗
너무곤해살수업다고

【下北】 소위양산군당국과하하북면간의 현안중이턴 룡연디(龍淵里)로부터내원암(內院庵)간의 연장이천륙백 이십칠메돌(米)의 등외도로신축공사는 지난십삼일 김해읍에잇는 박경문(朴敬文)이라는 청부업자에게 삼천이백륙십원으로 락찰되여 공사는 착착진행중인바 하북면(下北面)부담인 부역인부 오천명도 매일지정한동리별로 출역한다는데 그날그날의 생계가거의하로동안의 피와땀의 보수로서어렵하며 또는산채와야채로서 생명을보존하야가는 그불상한농민들로서 가혹한사역에 홍을진동을는붓고 손바닥은 불으러하로출역에 이삼일의 몸살까지하게되나고 민원이자자하며 아직출역치 아니한동민들은 출역에만흔 공포를가지게 된다하야 지난이십일일에 이삼동리인민들은 면사무소의쇄도하야 궁춘의농민참상을 소개하는일방 백록리(白鹿里)잇는 리경우(李成雨)씨는「나는죽어도 출역치못하겟다」고면장에게 항의까지한일이잇스며 또는면협의원들보고는 그직책까지질문하야 너무나그자신이 무능력함을 반박하는등 면사무소내의공기는 일며긴장이엿섯는데 일방은여론불등으로 압흥으로 면당국의처사를주목중이라한다

商工表彰賞品
주인기대리는 月末內안차지면 農牛는三一校로

【水原】 긔보=본월십이일에거행된 수원상공표창대회에서는당일대회의 인긔를집중시키는동시 수원상공을 표창하는의미에서 상품투표권을 발행하야일등농우를 위시하야 오등세수대야에 이르기까지 산적한상품이 주인을기다리든중 이、삼、사오등은 전부출상(出賞)되엿스나 상품중제일인 일등농우 (農牛)는 아즉까지출상되지아니하엿는데 좌긔번호의 투표권을가지신이는 속히차저가기를 바란다고하며 만일납는상품은 금월말일까지 기다리여 차저가지안으면 수원삼일학교에 긔부키로되엿다한다

◇投票券番號一等一二八九番

諸職總辭로 長淵敎會再糾
류임파측교회에불참

【長淵】 장연읍교회목사배척분규는벌개월간이나계속하여오든중목사의 인격사표 제출도배척류임당파가 합동 되엇섯다함은긔보한바와 갓거니와 지난십칠일부터 안악에서 개최되는제사십일회 황해로회에서도 사랑으로보든파오툴 관용하여 주엇섯는 데류임파에서는 장연읍교회후임자를 최관흘 목사로정하고로회 시찰부에 청원하엿든바류임파독단으로만 청원하엿고 공동처리회에서 원만한 청원이잇서야한다고 기각하엿든바 그들은로회중도에 퇴석하여 장연읍으로도라와 제직을 모은후총사직을결의하고 로회에 총사직을 타전(打電)하엿든바로회에서는 총사직은 불수리로 장의택(張義澤)목사를일개월간림시목사로파송하엿는데 지난 이십이일주일에는 총사직한 제직은물론 그집안과 전목사류임 측에서는례배당에 출석지를 안어상서롭지못한 분가가 재연되엿섯다 지난주일에는 해임파파 측과중립사만 례배당에 출석하엿섯는데총사직을 취소하라고 장복사는간권하나 전대로 신청치안하야장차엇지나 될는지 심히주목된다고한다

모히患者客死

【麗水】 지난이십이일오전아홉시경에전남려수군읍시장근처(全南麗水郡邑市場近處)보리밧두면우에 이상한 시체하나가잇섯스니 그는본래부터 련밥사려오든모히중독자인 명식이란자이엇다 그는 수년전부터 모히중독자로모히로인하야 감옥생활까지 수차한자인바 최근에와서는독아편쟁이라고하야 것방사리나마추출을당하고 이리저리 걸식하고다니다가 그와가티 괴사한것이라고한다

貧民稅金代納

【寧遠】 녕원군신성면동창리(寧遠郡新城面東倉里) 김봉운(金奉雲)(三五)는동리의빈민자십오명의세금십팔원오십전을대납하엿다는데 일반은동씨의 선행을찬하한다 고한다

痴情에關聯 脅迫狀、放火
檢擧되여事實自白 檢事局에送致

【合德】 충남당진경찰서는지난달이십구일에 돌연 활동을개시하야 동군합덕면합덕리 김귀회(金奎會)와그동리에서주점(酒店)을하는 유금순(俞今順)(二五)의부처와고용인까지검거하야엄중한취조를한후 유금순의 가족은석방하고 김귀회만은 협박방화죄로 지난십삼일에 송국하엿다는데 드른바에의하면 동군합덕면정동리 부호 박창래、박병천(朴昌來、朴炳天) 부자에게 지난 월긔일도부터 세차례나 계속적으로 돈삼만원청구의 협박장이왓슴으로 시괴가 시괴이니만치박씨의가족은 공포에싸여이고 경찰은 잠도잘새업시 범인수사에급급하엿스나 단서가 묘연하야허둥지둥하든차에 전긔 유금순에게도 협박장에관련된 사실을긔재한 협박장이 두차레나온것을단서로 잘든 박병천씨를사촉하야、이십육일밤에 유금순의주막에서 술을먹게하고 형편을살피든차에 전긔협의자 김귀회도와서 술을먹는중 엽두시경에 돌연이 그주막집에불이낫스며 그이튼날아침에는 그아래에잇는비석에 유금순주막에 가지말라는 광고가 또부텃섯다 그러즉 유금순을중심으로 그러한협박、방화가아닌가 의심할이라는데 전긔박병천씨는 협박장이시작되기전에 친구에게 빌니어 두째레나 유금순주막에술먹은일이잇다하며 전긔 김귀회는 오륙년전부터 유금순과 남모를애정이 깁허왓다하야 경찰은혹시치정(痴情)에 눈이어두어그런범행이나지아니한가하야 전긔와가티 취조검거한결과 과연순전한 치정관계로 그런범행을하엿다고 일일히자백함으로 전긔와가티송국되엿다한다

十個公普校員 四十餘名俸給不拂
수업료안드러와돈이업다고 이개월간이나월급을안주어
泗川郡當局處事

【泗川】 경남사천군당국에서는 군내십개공립보통학교(十個公普校)교원사십여명의봉급(俸給)을지난사월부터금오월까지 이개월분이나 일체 지불치안는 사실이잇다 그원인과 리유를늣는바의 의하면 각보통학교의수업료등을 잘바치지안함으로 교원의 봉급줄돈이업다는것 이다 그런데 박봉이나마 그달것을바다 그달의생활을 근근히하는봉급자인 그들로하여금 한달봉급만 업되한대도 불가능할것인데 하물며 두달까지나 지불치안함으로 식료품및 기타삽화대금에 졸니며 생활상타격이 막대한동시교육상으로비추어보아서도그 영향이 적지안케맛칠것이라 하야 사천사회에는 큰화제거리가 되여 일반인사의여론이 자못비등하다는데 과연군당국에 수업료된돈이 업다면 림시차입 (臨時借入) 을하드라도교원의봉급가튼것은 응당히줄수잇슬테도 불구하고 전긔와가티 하는것은군당국의태도가 이상하다하며 교원측에서는대책을강구중이라한다

南海郡下에 紅疹大蔓延
患者百名死者卅

【南海】 남해군고현면이어리(南海郡古縣面伊於里)를비롯하야 각면에 홍진(紅疹)이월여전부터 만연되엿는데 벌서죽은아동이 삼십여명이나되며 환사가 백명이상에달하는모양인데농촌인심은대단히불안한중에잇다

留置犯人中 八割이窃盜犯
窃盜中에도穀物窃盜最多 農村破滅의一面相

【洪城】 지난이십일오전십한시경에 공주지방법원 홍성지칭(公州地方法院洪城支廳)서판사(徐判事)의 주심과 대정검사(大塢檢事)의립회하에칭양군대치면시전리(靑陽郡大峙面柿田里)전창오(田昌五)(四一)와례산군덕산면상하동 (禮山郡德山面上下洞) 김봉업(金鳳業)(三一)등의절도죄(窃盜罪)의 공판이잇서전창오를 징역십개월 김봉업을 징역팔개월의 언도가 잇섯다는바 현재홍성경찰서유치장(洪城署)에잇는재감인의수효는며략 사십여명에 달하고 잇는중절도범이 칠할을 점령하고잇다는바 그중에는곡물(穀物) 절도범이제일만타한다 이원인을 조사한바에의하면 재래 빈약한농촌의궁춘에 생활는 그마음유산자들로부터 빗산고리의 무서운장리벼나 또는고리대금을 어더서 봄버 여름내피땀을흘여가며 지은농작물을 가을추수마다 다빼앗겨바리고 또다시 그러한방식으로 그날그날을 지내오다가요지음에는삼인적불경긔를김한유산계급들은거이가다서울이나읍이나도시로진출하게되얏고약간남어잇는자가잇다할지라도전곡간에도모지 서로융통이 되지아니하야 그야말로 산목숨을그대로안저서 굴머죽지는 못하게되야가는 형편인고로 할수업시전긔와가튼 범행자와 또는유리개결하는걸인군이 날로증가 하여간다한다 이에대한 당국의대책은엇더할것인가하야일반는우려하여마지아니한다고한다

夫婦共謀코 騙財코자美人計
陰謀發覺되야被檢

【群山】 옥구군성산면산곡리(沃溝郡聖山面山谷里) 리덕윤(李德允)은 그의안해전성녀(田姓女)와공모한후그이웃에사는 한성교(韓星敎)의돈을떼으라고 그괴 한성교가자긔안해를 강간하엿다는것으로 지난이월 사일군산경찰서에 고발하야 즉시한성교를 검속하는동시 이래취조하여오든바 지난십칠일 군산법원 계원공판에 전긔한성교는 무죄백방되고 지난이십삼일 동법원에서 홍(洪)검사 김(金)판사전、조(趙、曾)량서긔립회로제이회공판이 개정되여 전긔리덕윤부부가 도리여 무고죄로피검되엿다는데 그사건의 내용인즉 리덕윤부부가 한성교의 돈을먹기위하야 개정면(開井面)락영리 락영당(落暎堂)이란 절에잇는 엇던중(僧)과 공모한후신정한 중에게문복하여보쪽 확실이 한성교가 자긔안해를 강간한전례가잇다하야 각방으로 위협하며금전을요구하다가 음모가 발각되자 중은즉시 도주하여버리고 리덕윤부부는무고죄로피검되엿다고한다

戶稅賦課 不正反對事件
警察에서干涉開始 七名檢擧取調

【新上】 함남정평군귀림면(定平郡歸林面)의 금년도호세부과(戶稅賦課)가 공평치못하야 일부유산자에게는례년보다 금액으로 삼사할이나 인하(引下)된 반면에다수의세민(細民)들에게 사、오할이나 인상되엿다하야비난이만튼니 지난십이일에는 면민일백이십여명이면사무소에몰려와서호세납입고지서 (戶稅納入告知書)를면장에게 반환하고 면장과면협의원의불신임안을제출키로 단속하는등 반대의긔세를올렷다하는상보한바잇섯거니와 지난십사일부터 귀림주재소(歸林駐在所)에서는돌연활동을 개시하야 이번일을선동한 혐의자로신평리(新坪里)에서한창제(韓昌濟)원성전(元性天)송문리(松門里)에서장성연(張成廉)한태곤(韓泰鵾)박인명(朴寅命)장관노(張觀魯)하남리(河南里)에서박인발(朴寅發)등일곱사람을 십육일까지에 검거하여다가 취조중인데 그간 신상주재소수석(新上所首席)정부보가출장취조하더니 지난이십일일에는 정평경찰서장(定平署長)이귀림면에 출장조사하는등 사건을 중대시하는모양으로 문케의해결은 자못주목된다고한다

些少한口實로 油紙行商毆打

【光州】 정복을입은현직순사로물건을결가(決價)하여돈을주려다가 다시갑을내랍으로 상인은 그부당함을말하엿든바 순사는 그를무리타하며 다대한상처를내게하야 광주중앙의원에 입원치료케한 사실이잇다한다 그의내용을들건대 장성군 황룡면와룡리조종희(長城郡黃龍面臥龍里趙鍾熙)(三〇)는 다년간유지상(油紙商)을하든바본월이십일일하오칠시에 광주대정정 오정목에서 유지를팔랴할시음에 전남광주역 파출소근무순사 리경현(李敬鉉)이도유지를사라고유지일매에 삼십오전식에 결가를하여 돈을주려하다가 다시일매에 이전식을감하라한즉 유지상조종희는 머리에수건을동인 로동자도아니고 정복을입은 순사로서 그가튼말을하는것은 자미롭지못하다하니 리경현순사는 그에분개하엿는지 당석에서 구타를한후 다시파출소로 다리고가서 또한타를하야 당석에서 인사불성할지경에까지 일으게한사실이라한다

求禮强盜二件
一件은犯人逮捕

【求禮】 전남구례군간문면중대리(全南求禮郡艮文面中大里)황모(黃某)의집에 지난십칠일밤에 강도가들어 주인을협박하고 현금칠십원을 강탈하여간일이발생하야 이급보를들은 경관대의맹렬한 활동으로 산중에잠복하야잇는것을 체포하엿다는데 그강도는전긔황씨와 한동리에거주하는김학준(金學俊)(二五)이라는사람 이엇다한다

溫堂里

동군광의면온당리(光義面溫堂里)에서도유규봉(劉圭鳳)이라는 사람의집에 지난십구일에 강도가들어 현금약간과 백미몃되를 강탈하여간사실이발생하야 방금그범인을 체포코자 경관들은 맹렬히활동중이나아직종적이 묘연하다고한다

醫專期成會 大大運動開始
寄附金問題에對하야 金知事와懇談二時間

【大邱】 한동안일홍열한학생운동이잇슨후 대구부민은 그결과가엇더케되나하고주목하고잇는 대구의학강습소승격운동 (大邱醫學講習所昇格運動)은무엇보담도립시비팔만원이들어서야만 될일이니이에대한난관을여하히 하야돌파할가 하는것이 긔성회(期成會)로서는고려를요하는것이엿다한다 일반긔부자 들은거의냉정한 태도로 만일이되여가는것만 방관하고 축전운동금을내는사람은 업서서 이런사람을울쥭이는 방법이막연하야 당국이좀더표면에 나서서 권위잇는후원을 해달라고 긔성회간부들은 두두히간칭을 해왓스나도당국에서는 긔부란 강제적으로요구할물건이 못됨으로 민간과부에대하야 간여할수업다는 리유로싸어나오다가 이십삼일 오전열시부터 긔성회 간사고전관오(高田官吾)이등실삼랑 (伊藤吉三郎) 김재환(金在煥)외십여명이김지사(金知事)를방문하고 각부장 학무과장 입회하에세시간동안이나 쌍방의의견을 교환하엿는데 결국긔부금 팔만원중오만원은 이미신입이 잇스니남어지삼만원 모집에대하야 도당국으로서 표면에나설수는 업다하드라도 될수잇는데까지 원조를하겟다는데 의견이 일치되야 오후한시반에 간부일동은 지사실을퇴거하야왓다

債務에부대껴 中年男子自殺

【長淵】 황해도안악군대행면광풍리(黃海道安岳郡大杏面光楓里)사는류성련(柳聖璉)은지난오월 이십일일 오전십일시경에술을반이 먹고그동리 남산송림속에서 허리띄로 목을매고죽엇는데류성련은 본래생활이 극난한중에 채무(債務)에 시달려 때때로친한 동무에게 자살할뜻을암시하여 오든바 이와가티삼십륙세를 일긔로 불귀의객이되엿다고근처 사람들이 가석히녁일뿐아니라 늙은부모와 어린자식들의통곡하는정경은참아볼수업다한다

橫領한驛員을 偏僻되게處理
일인은복직、조선인만면직
南鐵會社의非難

【筏橋】 지난십사일오전에남선철도벌교역(南鮮鐵道筏橋驛)에서는 전일그역에서 근무하던 김모(金某)가소약역장(小藥驛長)을비하여 편협무리한행동에 대하야 불가한것과일전동어 (給不拂)등의결청을들어 면접한문적이 잇섯다는데 이케그원인을들으면전긔김모와윤모(尹某)와일본인갈원(葛原)등세사람이 수월전에승차표 (乘車票)판돈오백십이원를횡령소비(橫領消費)한사실이 쪽로될시음에 소약역장이 그사실을잘봄면서도 전긔세사람중갈원을보호키위하야자긔부하에서 근무라가 당시보성역(寶城驛)에잇든 중동장태랑(中洞場太郞)에게로비밀이보내여협의케한후 상부에、보고도업시 자긔사사로이 일주간휴가를주어 일본으로 그의부친에게보내엿고 그가돌아온후 그의부친으로부터 사십원칠십전이 소약역장에게 도착되엿스며 사월십팔일에광주출장소(光州出張所)매목주임(梅木主任)이벌교에출장조사한다는 통지를 바든즉시 역원회의(驛員會議)를개최하고 선후책을 협의하는석상에서 소약역장은 전긔윤김량인에게 매목주임이 사실을들으매 역장은 자긔는 이사실을 일전에야알앗스며 갈원이는 도칭면한바가업섯다고하얏고 그익일 매목씨의 조사에 김윤량인은 소약역장의 시키는데로 대답하엿던바 역장은매목씨에게 어떤날을 부탁하엿던지 매목주임이 돌아가던그 익일에 새여원루사람이 벌교로 왓섯다 횡령소비한 금액도이미변상되엿스며 또는 역장이친거이보호하겟다든김모두사람는해임치안는수가 업섯슴으로 두사람은 그곳을하직하고 각처로구직하러간동안에 김씨의아우 김달막(金達莫)이란나어린소년이 래왕하는손님의「행구」가튼것도 들어다주고약간의 품전을어더가지고생명을니어가던중소약역장은공금소비하고면직당한자의친척까지라도정거장부근에단일수 업다는구실로 김달막이란 소년까지쫏치엇다 하루몃십전식 어더다가 근근이생명을니어가던 김씨의가족들은 하는수업서 권권걸식으로 정처업시떠나엿다 김씨는 자긔업는동안에 해임권이 본직그돈도 역장이 집어쓰고 지불치안하엿슴은아니라 자긔아우까지 쪼진것과 가족의간곳도 알지못하며 또는가튼사건에관계자이던 갈원동은그대로잇슴으로 그케야역장의수단에 속은줄알고 그가티 편협하게 처리한것과 너머몰인정한것을들어 맹렬히질문한것 이라한다

海坪烈女堂 古蹟保存會發起
來六月八日에創立總會

【統營】 통영군산양면해평리(統營郡山陽面海坪里)에잇는해평렬녀당(海坪烈女堂)이라면일반은대개 알바어니와 그렬녀당유래의 대략을간단이 말하면사래와갓다 지금으로부터 삼백여년전김해진 어느봄날인네 그곳은조고마한 어촌인천계로 렬녀(姓名不詳)의남편은이삼인의선인을다리고 멀니고기 잡비를나갓다가 도라오든길에 불행이도폭풍을만나 파선되엿다

남편을멀리 바다에로 보낸그렬녀는 남편이도라오기를 주야로고대하고 잇든중에 남편은도라오지안코 가티갓든 선인한사람만 구사일생으로 혼자도라와서그사실을 일일히 말하얏더니 녀자는 사라온선인에게 파선된곳을가라처 달다고 간청하야그장소에가서 한울을 울어러괴도를하고 그김흔바다에 뛰여드러갓다 한다 한울이 지시하야그리됨인지삼일후에 그녀자는 남편의시체를안고 해평리 압바다에까지 밀여왓는데 그것을본동민들은 그렬행(烈行)을 충찬함을마지안코 그두칭춘의 시체를안장한지 삼일후에 그동리에잇는오레오래된 넓다란 고목인사귀에까지 벌러지가 모이여서 렬녀라고 새여먹엇다는 신긔한전설이 이때까지 전하야오는것이라한다

통영에잇서서는 리충무공 영구보존회(李忠武公永久保存會)가 잇는일방 해평렬녀 고적도유명무실하게 그대로두지 안키위하야지난구일에 그동리에서 행적(行蹟)을 새여석비를 세우고지난십사일에는렴귀진(廉奎鎭)고영긔(高永綺)량씨외십여인이보이여서 발긔회를조직하고 회명은해평렬녀고적보존회 (海坪烈女古蹟保存會)라하고남녀간다림회를 바란다하며 입회금은매인에일원식이라는데 오는륙월팔일(舊五月五日)에창립총회를개최하고렬녀당을신축함에대하야 토의하리라한다

康津邑의 電燈料金減下

【康津】 전남강진읍내(全南康津邑內)조화전긔주식회사(照和電氣株式會社)는 소화오년오월십칠일에 검사를맛진후 즉시강진해남령암(康津海南靈岩)삼군에 발전을개시하야 현재일천팔백등을 켜키고잇다는데 지난오월일일부터 아래와가티 전등료금을 감하하엿다 고한다

燭別	屋內前料	屋內現料
一〇	一、一〇圓	一、〇五圓
一六	一、三五	一、三〇
二四	一、七五	一、七〇
三二	二、〇七	二、〇〇
五〇	二、八〇	二、七〇
一〇〇	四、三五	四、二〇

燭別	軒街前料	軒街現料
一〇	〇、八八圓	〇、八四圓
一六	一、〇八	一、〇四
二四	一、四〇	一、三六
三二	一、六六	一、六〇
五〇	二、二四	二、一六
一〇〇	三、四八	三、三六

(但一個月에對한料金)

地方人事

▲姜成烈氏(羅州道立醫院醫師) 新任人事次去十五日本報羅州支局來訪即日退去
▲筒井精一氏 (前麗水公立普通學校長) 退職人事次지난二十二日本報麗水支局來訪

第四回 全朝鮮庭球大會

日時 六月十一日(土曜日)
申込期日 六月五日
場所 開城府高麗町中央會舘코ー트
主催 開城中央會舘體育部
後援 朝鮮日報開城支局

新義州市民大運動會

日時 六月五日(日曜日)
場所 新義州高等普通學校球場
申込期日 六月二日午後六時까지
參加金 不要
主催 新義州體育會
後援 東亞、朝鮮兩支局

慶南記者大會開催

時日 五月卄八、九兩日間(開會二十八日午後二時)
場所 統營大和町蓬萊座
準備事務所 東亞日報統營支局
詳細追後發表 (雨天不拘)

全鮮脚戲大會

日時 六月八日(음五月五日)
場所 新義州驛前(競馬賽場)
賞品 一等大牛一頭 二等中牛一頭 三等小牛一頭 四等其他等外賞多數
主催 新義州體育會
後援 東亞、朝鮮兩支局

世界올림픽마라손最後豫選에優勝한勇士(下)權泰夏君(上)金恩培君

期日이臨迫해오는 女學校籠排球大會
六月十一日(土曜)正午부터 京城運動場서擧行

전세계에들리는금년여름에미국(米國)로스앤젤리스에서열릴 세계올림픽을 목표삼어 조선운동계는 개시하얏스나과학적 조선운동정고제에 일대장관을 현출할본사(本社)주최케사회건조선녀학교롱배구대회(全朝鮮女學校籠排球大會)는 륙월십일일녹음으로 청울차즘 경성운동장(京城運動場)에서 개최할터이다 해를거듭할사록 왕성하야가는 녀자운동열은 본대회로하야금 더욱고조시킬것이다 그리하야 금회에는벌서남으로는 광주스피어(光州須彼亞)녀학교를비롯하야 서북으로는 평양(平壤)에서도 출권할게세를 보이고잇는 일반작년우승교 숙명(淑明)에서도 패자의지위를 확보하랴고 맹렬한련습을 싸어나가는중이며 작년결승전에 앗가웁게패권한진명(進明) 녀고보와 동덕(同德) 녀고보에서는 모다기술을 련마하며 작권을게신하야가는중이다

參加申請接受는 六月七日까지 庭球는十八日開催

녀학교롱배구대회에 출전할학교에서는 참가신청서를 오는륙월칠일까지 선수씨명과 학년을명기하야 본사운동부로 제출하기를바란다
그리고 계상회 견조선녀자개인정구선수권대회(全朝鮮女子庭球個人選手權大會)는 륙월십팔일에 거행할터인데 상세한사항은곳발표할터이다

圓須藤久左衛門 二圓坂本文作 二圓大熊宗平 二圓植村雄吉 二圓杉本瑞一郞 二圓坂井峰太郞 二圓式見小一郞 二圓安原照三郞 二圓古城之助 二圓新澤築登 二圓笠田康 二圓阿部悟 二圓宮本吉次 二圓川人欽一 二圓川浪淸治 二圓趙鍾國 二圓山崎要龜 二圓李庚鳳 二圓久松彦四郞 二圓岩田千春 二圓二林太郞 一圓津留崎一 一圓阿部順市 一圓山口善太郞 一圓湯淺政次郞 一圓中屋數善太郞 一圓柳澤勝三 一圓岩崎武臣 一圓柴西惠 一圓李德徹 一圓金東遠 一圓坂本鼓夫 一圓富本善吉 一圓小山田半次郞 一圓松下健一 圓村田卯一 一圓蒔田春苗 一圓三浦義一 一圓杉本シナ 一圓住友三四郞 一圓山崎文哉 一圓谷口留人 一圓岡田永治 一圓石田良一 一圓緖方靜德 一圓大塚辰三郞 合計金壹百拾參圓也

不良靑年二名 酌婦를强姦

시내봉래정(蓬萊町)사정목정득보(鄭得保)(二五)와 본적을고양군룡강면공덕리(高陽郡龍江面孔德里)륙번지에두고현재정득보와가티잇는김칠남(金七男)등은 본래 성질이불량한자들인데 또 거번십일일오후녕시반경에 고양군룡강면공덕리(高陽郡龍江面孔德里)십일번지안인화(安仁花)의음식점에와서손님을 간누웟진후 그집에잇는여명화(呂明花)(二八)라는 녀자를밧으로끌고드러가서 김칠남이는 파수를보고정득보는강간을하엿다는데이를분개한 여명화는 룡산경찰서(龍山署)에고소를제기하엿슴으로 룡산경찰서에서강간(强姦)급방조(幇助)죄로취조중이라한다

안해와離婚햇스니 養育할義務업다
자긔딸을강물에처너흔 禽獸가튼애비引致

【平壤】 대동군대동강면오촌리(大同郡大同江面梧村里)신화서(申華瑞)의장녀 정숙(貞淑)(三〇)은수년전부터부내수정시장(壽町市場)최용현(崔用鉉)(四〇)과동거하여 금년두살된복녀(福女)를나핫는바최근량인은리혼하게되엿다 신정숙은 리혼한이상복녀를 양육할 의무가업다하여 이십일 전남편 최용현에게 맛기엿든바 최역시 복녀를양육할의무가 업다하여 싸홈을하다가피차에 양육할의무가업는 해물을 귀치하는것이 조타고하며최용현은 동일오후 칠시경에 복녀를 대동강가운데에 차어너헛다 요행통행인이 발견구조하여 목하친모신정숙에게 보호중이며 금수가튼 최용현은살인미수죄로 평양서에 체포되여취조를밧는중이다

市內癩患者移送費 藥業組合員捐出
百十三圓을募集

문둥병환자가 경성시내를 횡행하여경성시민의 불안은 날로더하여가는데 이를이송코저 조선뢰병근절책연구회(朝鮮癩病根絶策硏究會)에서이송비도 삼천원을모집중이라함은두보한바어니와경성약업조합(京城藥業組合)에서는 이에늣긴바잇서일반의과부를모아조합상층인아정자조(淺野正之助)씨명의로금일백십삼원을 동회로보냇다는데 이에게부한사람의씨명과금액은다음과갓다

五圓山岸鍊次 五圓新井藤男 五圓北島燕店 五圓森川定次郞 五圓木村眞三郞 五圓趙寅燮 五圓李東善 五圓小田李三郞 五圓淺野正之助

世界올림픽最後豫選 朝鮮代表選手가優勝
一着權泰夏二着金恩培
赫赫한兩勇士의殊勳

【本社東京支局二十五日發至急電報】 第十回國際올림픽에 出場할 日本代表를 決定할 第二次 豫選의 마라손決勝은 二十五日午後二時三十分에 東京神宮 外苑競技場을出發하야 六鄕街道六鄕橋까지 往復二十六哩四分一 「풀·코—스」에서擧行하얏다

當日의天候는曇天으로 風勢稍强한듯한中에서 朝鮮을代表하야 出場한 權泰夏君이 二十三日까지 發熱되야 臥床하얏잇다가 元氣잇게出發하야 二時間三十六分五十秒의 記錄으로 榮譽의一着으로 優勝하얏스며 少年選手 養正高普 金恩培君이 그보다 一分九秒늣게 二着에 入選하야 日本서 世界記錄을 지엇다든 鈴木憑雄君과 宿敵高橋君을 伏히물니처 朝鮮人選手가 一二着의榮譽를 독차지한것은 運動界뿐아니라 우리朝鮮民族으로서 다가티 慶賀할일이다

一着 權泰夏(朝鮮) 二時三六分五〇秒
二着 金恩培(養正) 二時三七分五九秒
三着 津田晴一郞(常盤生命) 二時三八分〇四秒
四着 高橋淸二(풀라네트) 二時三八分一九秒
五着 李龜河(專大) 二時三九分四九秒

▲六着 鈴木憑雄(早大OB) 二時四〇分三四秒 ▲七着 渡邊通(滿洲會社員) 二時四七分三三秒 ▲八着 淺田常盛(同)二時四八分一九秒 ▲九着 矢野龍次(關西大學)二時五〇分三〇秒 ▲十着 楠木好武(香川青年)二時五三分五四秒 ▲十一着 荒井新六(北海道)二時五八分四〇秒 ▲十二着 山內岩木(北館中央大學)二時五八分三二秒 ▲十三着 岡田房次(近畿大阪靑年)二時五九分三五秒 ▲十四着 造田勝吉(四國香川靑年)三時七分八秒 ▲十五着 豊島秀吉(近畿大阪靑年)

五萬米競步 金君五着

五萬米競步는 外苑競技場을 十三週하는「코—스」에서 同日擧行한바 第一次豫選에 一着을차지한金君玉君이 五着에 入選하게되얏는데그記錄은다음과갓다
△一着 淺田武次郞(近畿靑年)五時間二十五分△二着 和田秀治(東京靑年)五時間四十一分四十秒△三着 片瀨登(明大)五時間四十五分二十三秒△四着 成田勝四郞(關東靑年)五時間四十五分四十九秒△五着 金君玉(自由勞働者)△六着 杉浦喜三(東海)

藥學專門庭球部 平壤에遠征
廿七日夜發列車로

藥學專門學校庭球部에서는 明二十七日夜十時四十分 京城驛發列車로 平壤에遠征하야 二十八日에는 鎭南浦와 二十九日에는 全平壤과對戰할터이다 同庭球部는今春以來齒專 醫專 高商 高工 水原高農等의 各專門校를破竹의勢로屈服시킨强豪이다一行의氏名은다음과갓다
▲引率者井上敎授 ▲主將池畑 ▲選手趙誠虎 李錫現 金得洙 山崎 田上 鄭山興 張侊浩 金光勳 春日 金昌洙 近藤

全鮮籠球大會
二十七八兩日擧行

中央基督敎靑年會와朝鮮體育會共同主催(東亞日報後援)第二回全朝鮮籠球選手權大會는期日을延期하야 二十七八兩日午後三時半에鍾路靑年會館後庭에서擧行할터이다

全鮮씨름大會
六月八日로三日間

中央基督敎靑年會主催第五回朝鮮씨름大會는六月八九十의三日間同會館에서擧行할터인데今回에도「왼씨름」과「바른씨름」에난호와行할터인즉자못盛況을豫期하기에足하다

初夏의大競技

第四回 全朝鮮 女學校籠排球大會
六月十一日‖京城運動場
(參加申請은七日까지本社運動部로)

第三回 全朝鮮 女子庭球選手權大會
六月十八日‖(場所追後發表)
(參加申請은十三日까지本社運動部로)

主催 朝鮮日報社

府營버쓰 運轉區域擴張
安逸庵藥水까지

【大邱】 여름이되면대구부민의유일한납량지인대구압산에잇는안일암약물은그로이흠녀나리여된녹음상으로 남녀로소가 물론하고 한여름동안 몃번식은꼭방문하게되는관계상하절이되면사람이련닥부절하는까닭에대구부에서는 금년부터 버쓰를운전

定平署留置場 發病者續出
장원격문사건비을못하야 農組廿餘名留置中

【新上】 함남정평경찰서(定平警察署)에는 현재이십여명의정평농민조합원(定平農組員)이류치되여 취조를밧고 잇다는데그들중에는사건발생당시에이미보도한바 장원격문사건(長原檄文事件)의 피의자김문환(金文煥)서홍범(徐洪範)김필환리봉장김성학(金成學)고산면(高山面)의 무인가야학(無認可夜學)사건의리수영리규환(李秀永李奎煥)리금남(李金…)녀(女三)외놈다섯사람과 지난삼월이십오일에 신상(新上)주재소원에피검되여정평서로압송되여온리현선리봉현리명희(李十…)…박진석(朴鎭錫)…그중사오명은 병에걸려신음하고잇다한다

某種嫌疑의 崔興德君放免

【永興】 모종의××혐의로사월이십일경 함흥검국에 송국되얏다가 경찰재회을 세우든바 이지유수청현풍간농외도로를수리하게되엿다한다
동이십구일검사불긔소로석방되얏는영흥농조간부최흥덕(崔興德)군이미리수배중이든 함흥서원에게 다시검속되얏다함은 긔보한바어니와최씨(崔氏)는 검속후일로 룡산서(龍山署)에 압송되야이래취조를 바다오든바 지난십구일에무사방면되얏다한다

新義州高普事件 三名送局五釋放
이십여명검거취조하다가 警察取調一段落

【新義州】 긔보신의주고등보통학교 사건의관계자로 검거되엿든 이십여명의학생들은 그간경찰당국의 엄중한조사를바더오든바 지난이십사일에 원단탁(元端卓) 김인호(金仁浩) 전종식(田宗植)정봉웅(鄭鳳雄)의삼인을 남긴이외는 전부석방하얏나하며 이상삼인은 근일검사국으로 송치되리라한다

夫婦싸홈끄테 乃妻傷害致死

【居昌】 경남거창군월천면동변리(居昌郡月川面東邊里)장주룡의처박순득(朴順得)(二二)은십구일새벽에그남편과차되여 사망하엿다는데 장주룡은 주류판매업을하는사람으로그날안해와 손님간에 힐류하는것이 다음에 불쾌한점이잇서 부주간에 싸홈을하고인하야안해는사망으로 엿하엿는데 장주룡은 방금거창경찰에인치되여엄중취조중이라한다

各地被害調査

금번내강풍으로 인하여진남포급 강서일대해상에 출범햇든 선박의피해는상당히만흔 모양으로 방금…

遭難同胞慰問

朝鮮社會事業協會取扱
一金一千三百二圓二十七錢也

◇訂正 本報本月二十六日附發行本面揭載의「入選된西洋畵部朝鮮人八十八點」이란題下의記事中「閑城觀德亭半觀照」의句節이漏落되엿기로玆에追訂함

天氣豫報 래일은맑어

昨日半島를通過한兩個의低氣壓은今朝沿海州에이르러合併하야 北東으로進하고잇다 全朝鮮은大槪흐리고沿岸은西風이强하고氣溫은昨朝부터三度內外내리엇다高氣壓은中國大陸上에서小笠原附近海上으로擴大되여잇다 明日은天氣가良好하다
最高 二三度九
最低 一二度一
正午 一六度八

社協京城支部取扱(救貧)
一金一千一百一三金七十錢也
同 上 (現金)
累計金四千七百九十二圓十一錢
三十四萬八千二百九十六圓五十六錢
四月十五日精算累計
總計 三十五萬三千八十八圓六十七錢

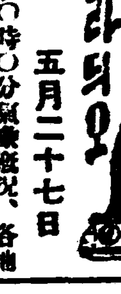

라듸오 五月二十七日

午前一〇時〇分氣象槪況、各地天氣實況 一〇時三〇分料理調理法 日用品市勢 一一時五九分正午時報、뉴—쓰 一時一〇分 午後〇時三〇分經濟 二時〇分宗敎講話(二)金泰治 四時〇分뉴—쓰 一五分記念講演 五時四五分뉴—쓰、公示事項 五時四五分라듸오體操、聽衆紹介、當夜順序發表 六時〇分뤼오스컷치 六時三〇分兒童의(A) 七時〇分뉴—쓰、公示事項、明日順序發表 七時三〇分講演(A) 八時〇分浪花節(B) 八時四〇分라듸오드라마(A)海軍記念日 九時三〇分時報(A)奉天에서(C)氣象槪況、各地天氣實況 映畫物語純情의甘年金永煥

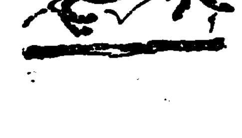

二等當選長篇小說 제힘
金殷卿作 安碩柱畫 (29)

출발(五)

인호는 그의마음에 어떤애착(愛着)을두고 아직도무청이늘 순결한처녀로놋코 들여다보고잇다 다만그에게서황금권리람용(黃金權濫用)을 발견하고서 자긔(인호)가 그권력의게 포로를당햇다는 어렴픗한의식을 가지게되는것만이전에무의식하고서 맹목적복종을 하든것보다는 좀뜨게낫다고하는것이다 여기서한가지 우굿아굿한구비를 넘은것은 잠간에 괴묘한 심적괴동(心的機動)이올써에 한자리만더지나갓드면 그는황연이 왜날흠이잇섯스리라는 소식이다

「웨 국수가어한세요? 칭미에맛지안으시면 그만두시는게조습니다」 염녀하시지맙구……」

「당으것을 만이먹어서……선생이아밀누 좃치안아하사나보니 내노시조」 무청이가뭇는말에 인호는미약안남아다다정하거머답을하얏다 그리하야 침묵이깨여젓나

「백선생! 그래떠남니 뜻은어떠케정한것입니까? 그기독특한의지를가지구 의학을전공(硏攻)해서 장차사회를위하야 노력하겟다는 고상한뜻은 선생의소개로 알게되엿스나그려라면일본서귀국 하는날에곳병원을개설할 예정입니까?」

「이러케뭇는 이면 理由)에는 「나는그의게서 무슨이야기도 들어보지못하고 돈만주엇다그러데그는 장차어떠한 생활을 한다는것을 알고십난」는것이 들어잇는것이다 인호는그가뭇는말이 분명이청진이의 정소항을책망하는것이라고 생각하앗다 그래서그는 박쑤어생각해도심져한 첩이한청이 업슬수는업겟나고 마음에허락하얏다발아서 미안한생각이 다시낫다

「그에게가 아즉어리기 때문에 수가춥아서 선생께 말승할것을다 바게다 부탁하고 이번에도과이밧누지만 안으면대로 차저서 인사말승이라도 한다고하든것인데 일이모두모호하게된것은 다내불찰입니다 그청는용서해주세요! 그리고켜뜻이야 선생님승과가티 후일에조선을위하야 노력하겟다는것이죠마는 아직은 귀국해서 병원개설문제는아직말도 해불경을이업것습니다 그것이야말로 와적돈 가지야할 노릇 이니까요……」

「뭐커는 직접말을 듯고안듯는것을 상관치도 안습니다그러나 귀왕따님을보나 선생을뵈이나 별서숙친해진터에 후일에라두 어떠한일이든지 간격이업시말승해주신다면 동연할일은돕고저한다는것입니다 혹시결혼생활을하야 사회와일너지기컨에는……」

되는 그말의목표는「비집에서먼저날에이어 증언누언하게청는진이 결혼문제가튼것은엇

「더케 이야기가되는냐?」는데잇는것이엇다 그리고 장래문제까지라도 미리배를불려노아야 자연이 청진이와의 거리가가까워지리라는것이엇다

「그처럼 장래 인일까지를념려해주시는건 과연감사할뿐입니다 결국은 제뜻을직접들으실떠가잇슬터니까 그만두겟슴해주시기만바랍니다 그애결혼문제가튼것은 두날해본일이업것죠 제보진니농담겸해서 시집는별들욕할써는……어린날두 시집는안간나구하는것이엇스니까……하하하」

인호는 외면치레로 결혼날은업엇나고 하다가도 이래서 호농이와 설농설래가되든것이 생각이날써에 잠간 주저하고 넘어갓다 무청이는「혼인날은 아직업섯구나」고 생각하얏다

「불것습니다 그는 그러하고 거번에상의하든 말음일은 그간에생각해보섯습니까?」

「비——참 말승하려든 덜니다 그일은제가낫하뫼들이러구 생각하는데 의향이엇떠하실는지요?……」

「그러세요? 고맙습니다!그러케만해주시면 저는안심합니다 그러면우선정리할것이 만흔데요……그리구 이선달이 별불은 안는모양얘요?」

「고마우실게 무엇니까? 다 저를위해서 그처럼보아주시는일이니까 고마운말승은제가할것입니다…… 이선달야 무슨말을하겟습니까? 돌은넉두발승하자면 그는락망이돼서하는말일는지? 몰으나『그것아니라두 잘살수잇다』구하드랍니다」

「허허허 그사람 배포는수작입니다그려 잘되겟습니다 그러면 이번에아주 결날을내야겟스니까 제가 가겟습니다 동행하셔서 가시면 잘되겟습니다」

「그러케 하시지요 하고 마음자게대답을하얏다

원래 인호가 무청이는 그모사자갓슬써에 무청이는 그모사(壯士)방수의계교로 인호는흠백어름삼아노코 돈이천원을대부하는데 우선천원은수고 남아지천원은 이개년후에주기로하고 차용증서에는 상환기한(償還期限)을 십개년으로하야 케오년부터 년누상환(年賦償還)으로하게하얏다 그리고말음이야기를 내어 인호가직접보아줄수업스면 적당한사람으로소개를하라고하얏다 그뜻은췌재인호의환심을사기위한것이오돌새인호의재산련훌 길려주어서 여차하는날이면 대부금을환수하자는것이엇다 그리하야계획대로 꼭꼭꼭들어갈것같은데측하고 이번에도 청진이가써날리시하야 인호는차저가서압뒤를 회농그라케해노케하리고 가리켜보낸것이엇다 그리고 무청이는 일본으로자차가서 청진이를후려내면 성공한후에야 돈뿐이천원쯤은 살림보태준셈만치면 그만이아니나고 가리친것이엇다

부족증 폐병 륵막염엔 나오세가데일이요

독일가이자—박사가새로 발명하엿슴니다
마일누효면논을눈너드립니다

폐병은불치의난병으로 일년에사망자가수십만명이되는데 종래의치료법이 부적당하엿다 … (NAOPE)

五月二十五日封切 大人四十錢 大人廿五錢 學生小人二十錢 破格의大衆料金
◆올리엔탈스튜듸오特作 各國의女子 全九卷
◆유니버살特作 대령의巨頭 全九卷
團成社

職業 大阪東區舟橋町 文洋社總本店

認公 南大門自動車學校
◆男女學生大募集 ◇學則要申込次第送呈함
京城南大門通 京城府廳前
【약가】 초긔용오원 이긔용십원 삼긔용이십원 송료는대금인환이면 삼십오전 선금이면무료
京城西大門町二ノ八六神聖堂 振替京城四九五〇 電光三三四番

皮膚、泌尿花柳病 醫學博士渡邊晋
京城黃金町入口日本生命樓 診療 十二時半外지及夕刻

新興キネマ 꼭스映畫 封切場 中央館
武州の雙龍 全八卷
不如歸 全十卷
永樂町一 電話本局三〇一四番

模範運轉士養成
平壤高等自動車研究所
平壤府黃金町六〇番地 (電話八三八番)

男女를勿論하고면상이나손에 (사마구)발에(티눈)으로身苦하시는분은新輸入된角質溶解力이强大한藥材로醫學博士岡部先生指導下에實任調劑한特效藥을使用하시요 四、五日이면 絶對로根治됨니다
티눈과 사마구 根治藥
大阪市東區十二軒町五番地 大阪藥品洋行
振替大阪五五九三六番

數字朝鮮硏究
李如星·金世鎔 共著 第三輯出現! 定價六十錢 送料四錢
本書는現實朝鮮의 統計的鳥瞰圖요 數字的解剖書다 그럼으로 現實朝鮮認識의 最完全한百科辭典이며 積極的한金石文字다! 政治와經濟와 社會는詩가 아니요數字며 想像과概念이아니요實在다 本書는朝鮮의 表裏實在를數字的으로 穿鑿究明하야 그內容을 如實히暴露하고 그實態를假借업시 解剖批判한今日朝鮮新認識의 一大明鏡이니 朝鮮의 正體를알고저하는이는 반드시 이冊을가추으시라
特典提供 本書一、二、三輯을 同時에 注文하시는분에게는 五百部限하야本書著者李如星氏의快著「愛蘭의民族運動」一部를無代進呈하겟사오니 勿失此機하시고率先注文하시압
發行所 京城花洞四二番地 世光社 振替京城一九三二一番
總販賣所 京城府堅志洞三二番地 漢城圖書株式會社 振替京城七六六〇番

米穀檢査의國營 (三)

群山	同	同	同	同	同	同	同	同	同	同	同	同	同	同	同	同	仁川	同	同	同	同
忠北	同	同	同	忠南	同	同	同	同	同	同	同	同	同	同	同	同	京畿	同	同	同	同
永同	靑山	報恩	黃澗	江景	太田	論山	笠浦	吉山	大川	瓮川	揷橋	合德	長項	禮山	仙掌	公州	京城	水原	烏山	平澤	汶山

同	同	同	同	同	同	同	同	同	同	同	同	同	同	同	同	同	同	同	同	同	同
同	同	同	同	同	同	同	同	同	同	忠北	同	同	同	同	同	同	同	忠南	同	同	同
高浪浦	西氷庫	漣川	開城	安城	長湖院	江華	金浦	利川	南陽	淸州	曾坪	忠州	鎭川	槐山	陰城	江外	提川	鳥致院	全義	天安	成歡

同	同	同	同	同	同	同	同	同	同	同	同	同	同	鎭南浦	同	同	同	同	同	同	同
黃海	同	同	同	同	同	同	同	同	同	江原	同	同	同	平南	同	同	同	同	同	同	同
海州	靑丹	白川	金川	南川	新幕	翠野	載江浦	延安	苔灘	春川	文幕	鐵原	伊川	平壤	中和	順川	新安州	萬城	岐陽	漁波	价川

同	同	同	同	同	同	同	同	同	同	同	同	同	同	同	同	同	同	元山	同	同	同	同	同	同	同	同
同	平北	同	同	同	同	同	同	同	黃海	同	同	同	同	同	同	同	同	咸南	同	同	同	同	同	同	咸北	同
順天	新義州	宜川	安州	南市	車輦館	郭山	嶺美	寧邊	沙里院	黃州	北栗	新換浦	載寧	信川	長淵	豐川	安岳	長興	咸興	北靑	端川	新上	高原	永興	洪原	淸津

同 同 同 同 同 同 同 同 / 同 江原 同 同 同 同 同 同 / [illegible]

檢查證印

(肉色、玄米黑、白米赤、小麥、大豆赤、小麥茶、綠豆靑、栗豆茶色、括弧內는布袋入의分)

△一等◎ 外徑 八、五糎 (七、〇糎) 肉幅 一、〇糎 (〇、七糎) 星徑 四、五糎 (三、五糎)

△二等㊁ 縱 一一、〇糎 (九、〇糎) 橫 九、〇糎 (七、〇糎) 中央幅 七、〇糎 (六、〇糎) 肉幅 一、〇糎 (〇、七糎) 星徑 三、〇糎 (二、五糎)

△三等△

△四等田 外徑 一三、五糎 (一〇、〇糎) 肉幅 一、〇糎 (〇、七糎) 星徑 二、〇糎 (二、〇糎) 縱 一〇、〇糎 橫 一〇、〇糎 肉幅 一、〇糎 星徑 二、五糎

△五等X 縱 一〇、〇糎 橫 八、〇糎 肉幅 一、〇糎

△不合格不 縱 一〇、〇糎 (七、〇糎) 橫 一〇、〇糎 (七、〇糎) 肉幅 一、〇糎 (〇、七糎)

檢查所記號

(肉色檢査證印과同함) 直徑 二、二糎 肉幅 一糎

△釜山㊎ △木浦㊍ △群山㊋ △仁川㊁ △鎭南浦㊄ △元山㊉

國家補償政策破綻 慘憺한生糸清算

當限四十圓關門割 空前의新低價出現

生絲淸算市場은補償絲의現物市場進出에伴한實物市勢의惡化에伴하야探某關係로納會切迫과共히當限渡方의現物渡腰決定으로前週來洲落步調를取하던中二十五日後場引廻에는드되어買方의現物受渡忌避와政局念慮로嫌氣投物이續出하야當限은四十圓臺를支持할수업서드되어三十九圓七十錢으로崩落되어空前의低値를現出키에至하얏는바目前에當限은納會外지에補償生絲關係로一、二圓은더下押되리라고보인다

二十六橫濱生絲는當限이前場에三十八圓丁寄付三十八圓二十錢大引으로去益惡化되고先限도四十八圓八十錢大引으로續落이엇다

齋藤協力內閣成立 財界엔全然無響

懸案解決以外는別로期待업다 各市場不透明商狀

【商通大阪發電】新內閣은協力內閣임으로其의調和融合이가장緊要視되어其實行力을念慮하고前內閣으로부터踏襲한懸案解決以外에는別로期待를가질수업다고보아從하야株式、三品、期米等을一齊不透明의商狀을呈하고所謂協力內閣治下의市勢의示現은바라기어려운商狀이다

小異를버리고 大同에就할方針

發券、爲替、關稅、不動産問題에對한 民政의對議會策

【東京二十六日發電通】若槻民政黨總裁는二十六日幹部와代議士會席上에서齋藤新內閣에對하야黨으로부터閣僚를送한經過를報告하고併하야黨으로서正式으로新內閣援助의意를明白하게되엇다從하야對議會策에對하야서도根本的으로다시樹立할必要가잇서更히幹部會를開하고協議할터인데即民政黨에서는經濟政策委員會에서當面의對議會策으로서

一、發券制度

一、爲替改正

一、不動産資金化

等政友會內閣의重要案件에對하야具體案을樹立하고議會에서論難할方針이엇스나突然政變으로政民兩黨이意外로與黨의處地에立키에至하얏슴으로齋藤內閣이前內閣案을踏襲할境遇는小異를버리고大同에就할根本方針下에黨獨自의立場上多少의論難은試하드래도結局協贊을與하야無事通過를圖하게로될것으로觀測된다

小作爭議로본 農村의窮乏相!

昨年中의爭議六百六十七件 米價低와不安으로

總督府殖産局調査에依한昭和六年中의全朝鮮小作爭議는六百六十七件으로이에關係한地主가一千四十五人、小作人이九千二百三十七人을算하얏고耕地面積은六千百餘十八町八反步이라는大面積을包含하얏다爭議는播種期前後의三、四、五月과收穫期前後의十、十一、十二月에大部分을合하야總數의約八割七分에相當하얏다昨五年에比하면發生件數로五九件이減하얏스나爭議方法이訓練되어大衆的團結力이强한것이注目되는現象이다

原因別 로事件을보면小作權移動에依한것二百八十一件으로總計數의四割二分에相當하고其他는小作料高率에依한것八十四件、小作料滯納에依한것五十六件、公租公課又는肥料代負擔關係에依한것四十七件、不作에依한것四十三件、小作料値上又는增徵에基한것四十二件、小作料決定方法에依한것二十五件等이主要한것이오爭議의結果는妥協二百七十一件、要求撤回四百八十件、自然消滅八十六件、未解決二十一件으로前年度에比하야妥協及要求貫徹件數가增加된것이注目된다이統計에나타난三個의

特徵은 一、穀價下落을理由로한小作料其他의負擔輕減要求에基한爭議가顯著히增加된것 二、爭議方法이團體行動을取하야爭議의約七割이統制잇는大衆行動으로團結된것 三、慶南、北、全北、黃海等의大農場의거의全部가爭議의渦中에投한것等이다

英蘭銀行 金塊購入

【倫敦二十五日發電通】英蘭銀行은金塊百二十三萬四千四百七十七封度를購入하얏다

上海紡績 漸次復舊

【上海二十五日發電通】二十五日吳淞의引繼事務를完了한結果同地中國人經營의永安紡績은二十八日부터操業을再開키로決하고日華紡도前後하야開業할터인데當地紡績은外中人共히事變前에復舊케되엇다

春繭十二掛?

今年度春繭市勢는製絲業者側은十掛程度를希望하나結局總督府의調停에依하야例年과如히日本의相値보다五掛下인十二掛도爾되리라고보인다그러나今後米價의形勢如何에依하야는多少의變動은難免할模樣인데爲先最低十一掛最高十四掛로落着될듯도하다

北朝鮮開拓 實行時代

拓殖鐵道 六月一日起工

北鮮開拓事業의第一步로鐵道局施設에係한茂山、白岩間의拓殖鐵道를爲始하야來六月一日부터起工하고그다음은山林部施設의茂山營林署管內를中心으로한森林鐵道、土木課의施設의茂山을中心으로한道路改修를同時에着手키로되엇는데北鮮開拓의準備行爲로其實績으로서나타날것은昭和九年度부터同地方에서市場에運搬될木材이約四十萬尺締도될豫想이라한다

農業倉庫建設 十個所決定

各道에서各其設計中 農倉總數三十四個所

朝鮮米의移出統制와農家經濟의進展을重要한目的으로삼는다는農業倉庫는今年度는左記場所에建設키로決定하고各道에서는各其設計中이다이로서全朝鮮의農業倉庫의建設場所는合計三十四個所가되고其總坪數는八千三百五十三坪其收容力約三十四萬四千石이될豫定이라한다

▲京畿道水原(增築)▲忠南天安▲全北未定▲全南松汀里▲慶北浦項▲慶南密陽▲黃海道延安▲平南順安▲平北南市▲咸南咸興(增築)

朝郵買船配航決定

朝鮮에서는今次國際汽船으로부터九萬圓으로買入한夕顏丸(五〇〇〇噸)은目下修繕中인데江原丸이라고改名하야五月末東京雄基間開航路에配船키로決定하얏고二十五日神戶에서受渡할第二貫船山丸(五、〇〇〇噸)은[illegible]萬圓을投하야[illegible]鏡丸이라고改名하야東京西岸航路에配船키로決定하얏다

新義州鎭南浦 兩商議의提案

朝鮮商工會議所總會에新義州와鎭南浦兩工會議所에서左記提案이잇섯다

國營製鍊所設置要望件(新義州)

一、玄米의重量建實施促進要望件(鎭南浦)

群山商議提案

朝鮮商工會議所總會에對한各地의提案은續續提出되는中인데群山商工會議所提案은如左하다

一、窮民救濟事業의振興을要望

流出된돈

四月中日本에 九百七十萬圓

四月中에郵便爲替及振替貯金을利用하야朝鮮에서日本에送金한金額은一千三萬三千三百七圓이오日本서朝鮮에온것은二百六十萬七千九百八圓으로九百七十萬六千二百九圓이日本에流出한데이것을前年同月에比하면朝鮮受는八割八分增加日本受는五分減少이다

包裝巡回 展覽會 日割決定

荷造包裝巡回展覽會는實行케되엇는데各地巡回日割은大略如左히決定되엇다

六月三、四日 釜山 / 同五、六日 大邱 / 同七日 大田 / 同八日 群山 / 同十日 木浦 / 同十三日 仁川 / 同十六日 平壤 / 同十七日 鎭南浦 / 同十九日 新義州 / 同二十二日 元山 / 同二十三日 咸興 / 同二十六日 淸津

四平街發送 朝鮮向特産

【商通四平街支社發】五月中旬四平街發送의鐵路朝鮮向特産은朝鮮內의貨物需要로買注文이激增되어粟百八十五、高粱七、其他四計百九十六車이란近來稀有의增加를示하얏는데主要所向地는如左하다

粟▲沙里院一五、元山一三、成興一一、鎭南浦九、天安八、西平壤七、淸津六、南川六、木浦五、城津五、大田五、吉州四、北靑四

中旬荷動活況

五月中旬의鐵道局荷動은發送量十五萬千二百七十六噸으로前年同期에比하야八千百餘噸의增加를示하엿다左는工事材料等에依한局用品의增加가主要된것이다

內閣成立無響

昨日後場은組閣不安을傳하야鐘投와追擊賣로東新이百五十圓關門이外에지고百四十八圓丁에까지떠러젓다가押目買物로다시百五十圓關門을恢復하야百五十一圓八十錢에大引한뒤로今前場은問題中이던內閣이成立되고今日中에親任式을擧行케되엇스나市勢에는別無好感이오新內閣의政策의發表를기대리고잇것다그러나政策도大概는前內閣의方針을踏襲하되積極味가乏하고分成할것이지도미리市勢에나온터임으로써明期待를가실수업고昨後場一波瀾을最後로或은當分保合圈內浮動이거듭되기十上八九로보이엇다

一圓四十錢低로一本▲安取七圓十錢一本

朝取算定日步

銘柄	算定	日步	代引	取組
[illegible]	[illegible]	[illegible]	[illegible]	[illegible]

또하다그러나大體에잇서市勢는再三의波瀾으로一應休養期에入한觀이잇는터로新規出動은四圍形勢를再吟味하야繼續키할것이다

株界六感

◇雖齋의內閣은간신히成立되엇스나短命이豫想되고期待가적어市勢에는無響

◇積極味가업나고政策을全然無視하기도安心이안되고

◇또政策買가이미相當하얏던만큼大勢樂觀下에積極買키도어려운까닭

◇今前場은稀有의閑散으로十時四十分에大引이러케일게止場하기는오래간만의일을해질前兆인가?

◇犬養內閣時代인所謂政策買도여러번失望하얏는데非常內閣에게무엇을期待할수잇겟느냐하야歡迎이擾明키도쉬웁나

◇市勢步調도十分弱含인터이니或은買方의可淸算이나오라는가?

◇그러나決算期에直面하야議會도압헤잇스며低金利와어떤程度의「인풀레이숀」도期待되는터이나大局을너무悲觀함도一考를要할것

株式 頭重不勢

市勢와商況(廿六日)

前場 前場은東新이百五十一圓八十錢에漸軟되고百五十圓八十錢大引▲大新六十六圓丁에同價寄後五圓九十錢大引의大閑散이엇다

實物取引 ▲拓新十二圓丁▲鮮銀新十四圓丁

後場 後場은東新이百四十九圓四十錢에一圓四十錢低寄後八圓四十錢에까지떠러졋다가五十圓六十錢에反高大引▲大新六十四圓五十錢에[illegible]

市勢平調化

萬一市勢에最惡될底力이잇는것이라면昨後場組閣不安으로突込되엇다가即時急反撥되엇던것이나新內閣成立으로此前場은當然히內閣歡迎市勢가잇서야할것임에不拘하고此前場은昨後止同價寄引際軟弱하얏고閑散한場面인것을일수가잇다此後實行할政策에對한好感은十二分市勢에나온것이오萬若그積極味가너무減殺되나면或은다시不勢를呈하게될

雷同賣不可

新內閣에對하야別無期待이오小口來各側이賣爲하는것、一方地場正米側이賣買하는것、殘存米가만어서正米紛糾에傾向한것等으로反撥되면正米方面의處分物이나와머리를눌느고金融方面을비롯하야四圍環境이不良함으로大勢尙不良을思케함이不無하나繼續

期米商情 低迷

前場 前場은大阪二丁高나當地는不變인二十圓五十一錢에始場後二節은低高를奏고○等賣에⑦等買로七十錢에올느고三節도⑦等買에㊄大口買等으로七十錢이엇고四節은五十八錢에强하고五節六十八錢이엇스며七節一〇錢이엇고八節은五十二錢에止場하다

後場 後場은二十圓四十錢에十二丁低로始場後漸漸步調를取하야五節五十九錢에올느고六節六十八錢에七節도六十八錢에止場하다

政局安定無響 農政對策重視

新內閣의國産說로昨日後場에投出하야二十圓二十錢까지떠러졋다가二十圓三十錢에少返止場인뒤늘이어今前場은組閣의無響인데어떤齋藤內閣의組閣을보아政局安定의好感이잇슴에도不拘하고不變始場後反高에達하七十錢에少强이엇스나다시五十錢臺도不透明裡止場이엇는데新內閣의農村政策如何를重視하고鎭力이自重하얏다

米豆餘話

◇組閣難소리를듯고떠러지기만하든期米市勢는그農政策을重視할뿐이오政局安定이無響

◇비로소內閣이겨우成立되엇스나期米市勢는今後市勢의動向을注目하는것이오

◇新低價로떠러진만큼人氣가弱한만큼二十三圓關門支持가큰疑問이오二十二圓臺로아주떠러질것이라는觀測이만타

◇그러나압헤는天災期가잇고또新內閣의政策如何를기다리는中이니

京城延

前場 前場은二十圓十九錢에五丁低로始場後十六錢을低價로四十錢이잇섯스나다시二十錢臺로떠러지고二十二錢에止場한바賣買高二萬三千三百五十石이엇다

後場 後場은二十圓十五錢에七丁低로始場後十錢에떠러졋스나다시反高되어三十五錢에止場하다

各地正米

◇京城保合=商人側의手當買一巡과相俟하야高價에는買備이잇스나所持側賣惜으로氣配는保合하야三等九圓八十錢四等九圓五十錢이엇다

◇仁川保合=定期의不勢로買人氣가引立치못하고賣商談은잇스나買商談이업서雙方共히新內閣의農村對策出現을得할하고잇서自重이오氣配保合인三等十九圓八十錢四等十九圓六十錢

◇鎭南浦强合=지금까지相當히實盛하얏던만큼低價에는賣惜하고場面은月末을압두고實需良好하야人氣强合인三等二十一圓二十錢四等二十圓九十錢이다

◇大邱保合=政局이安定되엇스나新內閣의經濟政策에는그리期待가업고輸方氣迷로氣配保合인三等二十圓二十錢四等十九圓八十錢이다

◇釜山不變=出廻는三十吹으로依然順調이오當地商人側의延觀的實物이出現하나環境低로一般買氣가減殺되어商談이不振하고場面이沈滯하야閑散氣配不變인三等二十圓七十錢四等二十圓四十錢

◇群山小弛=環境의不透明과定期低를보고思惑側의小口投物이若干잇서買方은動機待로停觀하고氣配十錢小弛인三等[illegible]

◇木浦軟弱=五月入하야[illegible]

仁川側結局分裂?

同盟會對策協議

鮮米同盟會對仁川穀協의連貨協定問題는二十四日仁川側이同盟會의提案을拒絶하얏슴으로同盟會側에서는二十六日朝鮮會議에서對策을協議中인데結局仁川側의分裂되야가장强硬한加藤氏一派반이單獨契約派로서남고一部는穀物聯合會와同一步調에出하게되리라고觀測된다

全南倉信電話事務開始

全羅南道南倉에通信事務及電話事務를開始키爲하야先般來工事中이던바二十六日부터實施키로되엇다

株式 (二十六日)

朝取短期

[illegible]	[illegible]

大阪短期

[illegible]	[illegible]

大阪長期

[illegible]	[illegible]

東京短期

[illegible]	[illegible]

東京現株前場

[illegible]	[illegible]

期米 (二十六日)

朝取期米

[illegible]	[illegible]

群山期米

[illegible]	[illegible]

木浦期米

[illegible]	[illegible]

鎭南浦期米

[illegible]	[illegible]

大邱期米

[illegible]	[illegible]

釜山期米

[illegible]	[illegible]

大阪期米

[illegible]	[illegible]

東京期米

[illegible]	[illegible]

各地期米

[illegible]	[illegible]

朝取取組高

[illegible]	[illegible]

延取 (二十六日)

朝取各限
保合

[illegible]	[illegible]

京城正米

[illegible]	[illegible]

仁川正米

[illegible]	[illegible]

大阪市中在米

[illegible]	[illegible]

大阪綿糸

[illegible]	[illegible]

大阪棉花

[illegible]	[illegible]

橫濱生糸

[illegible]	[illegible]

大阪砂糖

[illegible]	[illegible]

海外砂糖

[illegible]	[illegible]

朝鮮銀行券

[illegible]	[illegible]

日本銀行券

[illegible]	[illegible]

日本金利

[illegible]	[illegible]

海外經濟

[illegible]	[illegible]

對外爲替

[illegible]	[illegible]

京城手形交換

[illegible]	[illegible]

京城綿糸布市勢

[illegible]	[illegible]

고무原料市勢

[illegible]	[illegible]

滿洲各地商況

[illegible]	[illegible]

安取株

[illegible]	[illegible]

過渡期 (34)

全武吉 作 / 城北學人 畵

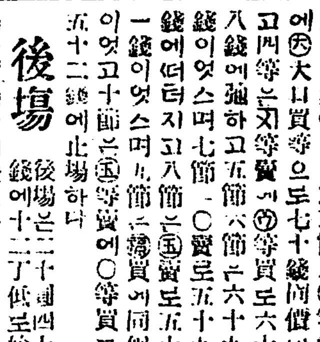

칠봉이는 보통때와 달나서하필경오하는날에 재수업시도그러던 불상사를 당하엿다는것이 남에게 부끄러울뿐아니라 처음으로 서집을온 며누리가 싀어머니와 얼골도익히기전에 홀도히 지내는 모양이 각급하고 미망스럽고딱하엿나 그럼으로 영식이가 웬만하기만하면 곳퇴원시길작정이엇다

그러나 영식이는 몸이흔들해졋슬뿐아니라 경찰에서 실정을 조사해간뒤에도 퇴원할 생각을 하지안엇다 그가머무러잇서야한다는 표면의리유는 아직도 검사국의조사가 남엇스니가 삼수일동안을 다채우고나가야만 일후에 별문케가 업다는데 잇섯스나 그실은소림(小林)이라는 일본간호부에게 정이쏠리기시작한 까닭이엇다

소림은 쏫으로친다면 한참 어엽부게 피여나는 쏫송아리 갓트서 누구나 한번석거보다고 탐을내일만큼 아름답고젊은―수무살먹은 처녀이엇다 그녀자는 일본녀자에게서만특별히볼수잇는 공통한친절대로 평유순하고 쏙쏙하고애교가잇섯다 영식이는그녀자의 날씬한몸맵시와 혈색조흔얼골에반하엿다 그리고 또랑또랑한말소리며 희고반짝반짝이마며 우슴씌에 우물이패이는볼이며밝고깨끗한눈이며 가지런한잇발 모도가 잘어울리고 어엽부고 흠덕삼키고십헛다

더욱이나 그녀자는 이국(異國)의 녀성이라는점에서 한층 더 영식이의 호긔심을 날세워주엇다 말하자면 진정한의미에서 사랑한다기보다도 순전히볼타오르는 성욕의 상대(相對)로 희롱하고십헛나 그것은흔히 화류계에서 흔삽한 녀자교제를 하는사람들이 변변한녀자를 볼때마다 새로히 늣기는욕심과 한종류의 것이엇다

그럼으로 그것은 결코 은순이가 실혀저서딴녀자를생각하는것은 아니엇다 정직하게말하면 은순이에게서는 벌서일년동안이나두고 가진요망을채윗슬뿐아니라 이즈음에서는은순이가애를배인까닭에 입으로정욕을만족식힐수가업섯다 그러든판에 소림이라는 새롭고 어엽븐 삶딩어리를 발견하게 된것이다 그는주린사자의 식욕과가티 왕성한정욕을 늣기게되엿다

영식이는 공연이 병원침대우에 번뜽 번뜽 누어잇스면서 천정을처어다 보거나그려치안으면 초인종을 쳐서소림을 불너놋는것이엇다 그녀자의곱나라고 따스한손으로 달맥을집허주고 겨드랑에체온긔를씌워주고 딸다리를 주물러줄때의쾌감을행락하면서 시원을보내엇다 그는언케나 소림이 자긔겻흘떠나가시못일만큼 일부러 너노앗나 그럴때마다그녀자는 눈치를채인듯이 빙긋하고우섯다

이리하여 처음에는센징(鮮人)이라고 경멸하든소림이도일주일이넘게되자 별서영식이의 손아귀에서 놀고잇섯다

영식이가입원한지 삼수일머리에드터가는어떤날밤―소림은역시 온도를보려고드러왓나

『간호부노릇이 귀찬치안소? 쇠집이나가지 하하……』

영식이는 그녀자가맥을짚고 잇는동안에 이러케 걱정비슷한말을하엿다

『글세요 적당한데가잇서야지요……호호……』

『그럼 내가하나 소개할가? 하하……』

『…………』

말이잠시 쓴키엇나 소림은 다시 처음으로영식이의저드랑에 녀키위하여 압가슴을헤치엇다 그때에 영식이는나는듯이 그녀자를 얼싸안고『키쓰』의긔관총을 난사하엿다 입과 이마와 두쌤에는 쪽얀입술이 쳐내인 입숙자리가낫나

『이야나히도……』

소림은 처녀로서의 부쓰러움을생각하고 다만이러케말하는외에 아모반항도 질문도업섯다 그것은낫치 모든것을묵인해주겟다는 태도와갓햇다

×

그다음날아침 영식이는퇴원하기로되엿다 그는소림의정조갑으로 삼십원을 봉투속에 너어서 그녀자에게 들려주엇다 소림은간호부이자 일본녀자인만큼 정조문케로 고통을 밧는빗은 보이지안엇다 엇지보면 그녀자가 아죽도그런반면의 섬이나지를못한것만갓혓다 그는 영식이를보내면서

『마이랏사이(또오서요) 사요나라……』

다만이러한 인사를할뿐으로 연연하엿다 영식이는 이전에 유곽에서 자고나올때에 하든 딸루와 비슷하다고 생각하면서 자동차에 몸을던젓나